

16 января 2015 г.
Часть I

ИНФОРМАЦИОННЫЙ ВЕСТИНИК ОРЕХОВО-ЗУЕВСКОГО РАЙОНА

ГЛАВА СЕЛЬСКОГО ПОСЕЛЕНИЯ СОБОЛЕВСКОЕ ОРЕХОВО-ЗУЕВСКОГО МУНИЦИПАЛЬНОГО РАЙОНА МОСКОВСКОЙ ОБЛАСТИ

142649 Московская область, Орехово-Зуевский район, д. Соболево, дом № 7-а,
(тел./факс 178-265)

ПОСТАНОВЛЕНИЕ от 08 октября 2014 года №566

Об утверждении административного регламента предоставления муниципальной услуги по приему заявления на внесение изменений в удостоверение о захоронении

В соответствии с Федеральным законом от 27.07.2010 года №210-ФЗ "Об организации предоставления государственных и муниципальных услуг", Федеральным законом от 28.07.2012 года №133-ФЗ "О внесении изменений в отдельные законодательные акты Российской Федерации в целях устранения ограничений для предоставления государственных и муниципальных услуг по принципу "одного окна",

ПОСТАНОВЛЯЮ:

1. Утвердить административный регламент предоставления муниципальной услуги по приему заявления на внесение изменений в удостоверение о захоронении согласно приложению №1 к настоящему Постановлению.

2. Настоящее постановление опубликовать в средствах массовой информации и разместить на официальном сайте администрации сельского поселения Соболевское.

3. Контроль над исполнением настоящего Постановления оставляю за собой.

Глава сельского поселения Соболевское: **Д.А. Банцекин**

УТВЕРЖДЕН
постановлением Главы
сельского поселения Соболевское
от 08.10.2014 года №566
Приложение №1
к постановлению Главы
сельского поселения Соболевское
от 08.10.2014 года №566

АДМИНИСТРАТИВНЫЙ РЕГЛАМЕНТ

предоставления муниципальной услуги по приему заявления на внесение изменений в удостоверение о захоронении

I. Общие положения

Предмет регулирования административного регламента предоставления муниципальной услуги

1. Административный регламент предоставления муниципальной услуги по приему заявления на внесение изменений в удостоверение о захоронении (далее - административный регламент) устанавливает стандарт предоставления муниципальной услуги по приему заявления на внесение изменений в удостоверение о захоронении (далее - муниципальная услуга), состав, последовательность и сроки выполнения административных процедур (действий) по предоставлению муниципальной услуги, требования к порядку их выполнения, формы контроля за исполнением административного регламента, досудебный (внесудебный) порядок обжалования решений и действий (бездействия) Администрации сельского поселения Соболевское, должностных лиц Администрации сельского поселения Соболевское, либо муниципальных служащих.

2. Административный регламент разработан в целях повышения качества и доступности предоставления муниципальной услуги при осуществлении полномочий Администрацией сельского поселения Соболевское.

Лица, имеющие право на получение муниципальной услуги

3. Муниципальная услуга представляется физическим лицам, на которых зарегистрировано родственное, семейное (родовое) захоронение, взявшим на себя обязанность по содержанию места погребения (далее - лицо, ответственное за место захоронения), физическим лицам (супруг, близкий родственник, иной родственник, иное лицо при отсутствии родственников), взявшим на себя обязанность по содержанию места погребения, в случае смерти лица, ответственного за место захоронения (далее - заявители).

При обращении за получением муниципальной услуги от имени заявителей взаимодействие с Администрацией сельского поселения Соболевское вправе осуществлять их уполномоченные представители.

Требования к порядку информирования о порядке предоставления муниципальной услуги

4. Информирование граждан о порядке предоставления муниципальной услуги осуществляется муниципальными служащими Администрации сельского поселения Соболевское и сотрудниками многофункционального центра предоставления государственных и муниципальных услуг Московской области, расположенного на территории Орехово-Зуевского муниципального района (далее - многофункциональный центр).

5. Основными требованиями к информированию граждан о порядке предоставления муниципальной услуги являются достоверность предоставляемой информации, четкость изложения информации, полнота информирования.

6. Информация о порядке предоставления муниципальной услуги содержит следующие сведения:

1) наименование и почтовый адрес Администрации сельского поселения Соболевское, ответственного за предоставление муниципальной услуги, и многофункционального центра;

2) справочные номера телефонов Администрации сельского поселения Соболевское, ответственного за предоставление муниципальной услуги, и многофункционального центра;

3) адрес официального сайта Администрации сельского поселения Соболевское и многофункционального центра в информационно-телекоммуникационной сети «Интернет» (далее - сеть Интернет);

4) график работы Администрации сельского поселения Соболевское, ответственного за предоставление муниципальной услуги, и многофункционального центра;

5) требования к письменному запросу заявителей о предоставлении информации о порядке предоставления муниципальной услуги;

6) перечень документов, необходимых для получения муниципальной услуги;

7) выдержки из правовых актов, содержащих нормы, регулирующие деятельность по предоставлению муниципальной услуги;

8) текст административного регламента с приложениями;

9) краткое описание порядка предоставления муниципальной услуги;

10) образцы оформления документов, необходимых для получения муниципальной услуги, и требования к ним;

11) перечень типовых, наиболее актуальных вопросов граждан, относящихся к компетенции Администрации сельского поселения Соболевское, многофункционального центра и ответы на них.

7. Информация о порядке предоставления муниципальной услуги размещается на информационных стендах в помещениях Администрации сельского поселения Соболевское и многофункционального центра, предназначенных для приема заявителей, на официальном сайте Администрации сельского поселения Соболевское и официальном сайте многофункционального центра в сети Интернет, в федеральной государствен-

венной информационной системе «Единый портал государственных и муниципальных услуг (функций)» (далее – Единый портал государственных и муниципальных услуг), в государственной информационной системе Московской области «Портал государственных и муниципальных услуг (функций) Московской области» (далее – Портал государственных и муниципальных услуг Московской области), а также предоставляется по телефону и электронной почте по обращению Заявителя.

8. Справочная информация о месте нахождения Администрации сельского поселения Соболевское, ответственного за предоставление муниципальной услуги, многофункционального центра, органов и организаций, участвующих в предоставлении муниципальной услуги, их почтовые адреса, официальные сайты в сети Интернет, информация о графиках работы, телефонных номерах и адресах электронной почты представлена в Приложении 1 к административному регламенту.

9. При общении с гражданами муниципальные служащие Администрации сельского поселения Соболевское и сотрудники многофункционального центра обязаны корректно и внимательно относиться к гражданам, не унижая их чести и достоинства. Информирование о порядке предоставления муниципальной услуги необходимо осуществлять с использованием официально-делового стиля речи.

II. Стандарт предоставления муниципальной услуги

Наименование муниципальной услуги

10. Муниципальная услуга по приему заявления на внесение изменений в удостоверение о захоронении

Наименование органа, предоставляющего муниципальную услугу

11. Предоставление муниципальной услуги осуществляет Администрация сельского поселения Соболевское.

12. Администрации сельского поселения Соболевское организует предоставление муниципальной услуги по принципу «одного окна», в том числе на базе многофункционального центра.

13. Органы, предоставляющие муниципальную услугу, многофункциональный центр, на базе которых организовано предоставление муниципальной услуги, не вправе требовать от заявителя осуществления действий, в том числе согласований, необходимых для получения муниципальной услуги и связанных с обращением в иные государственные органы (органы местного самоуправления) и организации, за исключением получения услуг, включенных в перечень услуг, которые являются необходимыми и обязательными для предоставления муниципальных услуг, утвержденный Постановлением Главы сельского поселения Соболевское.

Результат предоставления муниципальной услуги

14. Результатами предоставления муниципальной услуги являются:

1) перерегистрация захоронения на другое лицо и оформление удостоверения о захоронении на ответственное лицо за место захоронения путем выдачи нового удостоверения о захоронении, а также путем внесения сведений в книгу регистрации захоронений (захоронений урн с прахом);

2) отказ в предоставлении муниципальной услуги.

Срок регистрации запроса заявителя

15. Запрос заявителя о предоставлении муниципальной услуги регистрируется в Администрации сельского поселения Соболевское в срок не позднее 1 рабочего дня, следующего за днем поступления в Администрацию сельского поселения Соболевское.

16. Регистрация запроса заявителя о предоставлении муниципальной услуги, переданного на бумажном носителе из многофункционального центра в Администрацию сельского поселения Соболевское, осуществляется в срок не позднее 1 рабочего дня, следующего за днем поступления в Администрацию сельского поселения Соболевское.

17. Регистрация запроса заявителя о предоставлении муниципальной услуги, направленного в форме электронного документа посредством Единого портала государственных и муниципальных услуг, Портала государственных и муниципальных услуг Московской области, осуществляется в срок не позднее 1 рабочего дня, следующего за днем поступления в Администрацию сельского поселения Соболевское.

Срок предоставления муниципальной услуги

18. Срок предоставления муниципальной услуги не превышает 1 рабочего дня с даты регистрации запроса заявителя о

предоставлении муниципальной услуги в Администрации сельского поселения Соболевское.

19. Срок предоставления муниципальной услуги, запрос на получение которой передан заявителем через многофункциональный центр, исчисляется со дня регистрации запроса на получение муниципальной услуги в Администрации сельского поселения Соболевское.

20. Срок предоставления муниципальной услуги исчисляется без учета сроков передачи запроса о предоставлении муниципальной услуги и документов из многофункционального центра в Администрацию сельского поселения Соболевское, передачи результата предоставления муниципальной услуги из Администрации сельского поселения Соболевское в многофункциональный центр, срока выдачи результата заявителю.

21. Сроки передачи запроса о предоставлении муниципальной услуги и прилагаемых документов из многофункционального центра в Администрацию сельского поселения Соболевское, а также передачи результата муниципальной услуги из Администрации сельского поселения Соболевское в многофункциональный центр устанавливаются соглашением о взаимодействии между Администрацией сельского поселения Соболевское и многофункциональным центром.

22. Выдача (направление) результата предоставления муниципальной услуги осуществляется в срок, не превышающий 15 минут.

Правовые основания предоставления муниципальной услуги

23. Предоставление муниципальной услуги осуществляется в соответствии с:

Конституцией Российской Федерации (Российская газета № 7, от 21.01.2009, Собрание законодательства Российской Федерации № 4 от 26.01.2009, ст. 445);

Федеральным законом от 12.01.1996 года № 8-ФЗ «О погребении и похоронном деле» (Собрание законодательства Российской Федерации, 15.01.1996, N 3, ст. 146, Российская газета, N 12, 20.01.1996);

Федеральным законом от 06.10.2003 №131-ФЗ «Об общих принципах организации местного самоуправления в Российской Федерации» (Российская газета № 20 от 08.10.2003, Собрание законодательства Российской Федерации № 40 от 06.10.2003, ст. 3822, Парламентская газета № 186 от 08.10.2003);

Федеральным законом от 02.05.2006 № 59-ФЗ «О порядке рассмотрения обращений граждан Российской Федерации» (Российская газета № 95 от 05.05.2006, Собрание законодательства Российской Федерации № 19 от 08.05.2006, ст. 2060, Парламентская газета № 70-71 от 11.05.2006);

Федеральным законом от 27.07.2006 N 152-ФЗ «О персональных данных» (Российская газета, N 165, 29.07.2006, Собрание законодательства Российской Федерации, 31.07.2006, N 31 (1 ч.), ст. 3451, Парламентская газета, N 126-127, 03.08.2006);

Федеральным законом от 27.07.2010 №210-ФЗ «Об организации предоставления государственных и муниципальных услуг» (Российская газета № 168 от 30.07.2010, Собрание законодательства Российской Федерации, № 31 от 02.08.2010, ст. 4179), (далее - Федеральный закон № 210-ФЗ);

Федеральным законом от 06.04.2011 N 63-ФЗ «Об электронной подписи» Парламентская газета, N 17, 08-14.04.2011, Российская газета, N 75, 08.04.2011, Собрание законодательства Российской Федерации, 11.04.2011, N 15, ст. 2036;

Федеральным законом от 28.07.2012 N 133-ФЗ «О внесении изменений в отдельные законодательные акты Российской Федерации в целях устранения ограничений для предоставления государственных муниципальных услуг по принципу «одного окна» (Собрание законодательства Российской Федерации, 30.07.2012, N 31, ст. 4322, Российская газета, N 172, 30.07.2012);

Законом Московской области от 17.07.2007 N 115/2007-ОЗ «О погребении и похоронном деле в Московской области» (принят постановлением Мособлдумы от 04.07.2007 N 15/13-П), (Ежедневные Новости. Подмосковье, N 133, 26.07.2007);

Постановлением Правительства Московской области от 25.04.2011 N 365/15 «Об утверждении Порядка разработки и утверждения административных регламентов исполнения государственных функций и административных регламентов предоставления государственных услуг центральными испол-

нительными органами государственной власти Московской области, государственными органами Московской области» (Ежедневные Новости. Подмосковье, N 77, 05.05.2011, Информационный вестник Правительства Московской области, N 5, 31.05.2011);

Распоряжением Министерства потребительского рынка и услуг Московской области от 29.11.2012 N 29-Р «О реализации отдельных положений Закона Московской области N 115/2007-ОЗ "О погребении и похоронном деле в Московской области», (Ежедневные Новости. Подмосковье, N 9, 22.01.2013);

Уставом сельского поселения Соболевское настоящим административным регламентом; иные нормативно-правовые акты Московской области, регулирующие отношения, возникающие в связи с предоставлением муниципальной услуги, с указанием их реквизитов и источников опубликования.

Исчерпывающий перечень документов, необходимых, в соответствии с нормативными правовыми актами Российской Федерации, нормативными правовыми актами Московской области и муниципальными правовыми актами, для предоставления муниципальной услуги, услуг, необходимых и обязательных для ее предоставления, способы их получения заявителями, в том числе в электронной форме, и порядок их предоставления

24. При обращении за получением муниципальной услуги заявитель представляет:

- заявление с обязательным указанием причин о предоставлении муниципальной услуги (образец представлен в Приложении);

- копия паспорта или иного документа, удостоверяющего личность заявителя, а также лица, на имя которого вносятся изменения в удостоверение, с приложением подлинника для сверки;

- удостоверение о захоронении, а в случае его отсутствия – наличие сведений в книге регистрации захоронений (захоронений урн с прахом);

- копия свидетельства о смерти умершего, в удостоверение, на могилу которого необходимо внести изменения, с приложением подлинника для сверки (выдается в органах записи актов гражданского состояния);

- при обращении лица, которое не является ответственным за место захоронения, копии документов, подтверждающих родственные отношения с умершим лицом, ответственным за место захоронения (свидетельство о смерти лица, ответственного за место захоронения; свидетельства о государственной регистрации актов гражданского состояния, выданные органом записи актов гражданского состояния);

- копия доверенности, в случае обращения представителя заявителя с приложением подлинника для сверки.

25. В бумажном виде форма заявления может быть получена заявителем непосредственно в Администрации сельского поселения Соболевское или многофункциональном центре.

26. Форма заявления доступна для копирования и заполнения в электронном виде на Едином портале государственных и муниципальных услуг и Портале государственных и муниципальных услуг Московской области, на официальном сайте сельского поселения Соболевское в сети Интернет www.Sobolevskoe.ru, а также по обращению заявителя может быть выслана на адрес его электронной почты.

Исчерпывающий перечень документов, необходимых в соответствии с нормативными правовыми актами для предоставления муниципальной услуги, которые находятся в распоряжении государственных органов, органов местного самоуправления и иных органов и подведомственных им организациях, участвующих в предоставлении муниципальных услуг, и которые заявитель вправе представить по собственной инициативе, а также способы их получения заявителями, в том числе в электронной форме, порядок их представления

27. Отсутствуют документы, необходимые в соответствии с нормативными правовыми актами для предоставления муниципальной услуги, которые находятся в распоряжении государственных органов, органов местного самоуправления и иных органов и подведомственных им организациях, участвующих в предоставлении муниципальных услуг, и которые заявитель вправе представить по собственной инициативе.

28. Администрация сельского поселения Соболевское и многофункциональный центр не вправе требовать от заявителя:

представления документов и информации или осуществления действий, представление или осуществление которых

не предусмотрено нормативными правовыми актами, регулирующими отношения, возникающие в связи с предоставлением муниципальной услуги;

представления документов и информации, которые находятся в распоряжении федеральных органов исполнительной власти, органов государственных внебюджетных фондов, исполнительных органов государственной власти субъекта Российской Федерации, органов местного самоуправления либо подведомственных государственным органам или органам местного самоуправления организаций, участвующих в предоставлении муниципальной услуги, в соответствии с нормативными правовыми актами Российской Федерации, нормативными правовыми актами Московской области, муниципальными правовыми актами.

Исчерпывающий перечень оснований для отказа в приеме документов, необходимых для предоставления муниципальной услуги

29. Отсутствуют законодательно установленные основания для отказа в приеме заявления и документов.

Исчерпывающий перечень оснований для приостановления или отказа в предоставлении муниципальной услуги

30. Основаниями для отказа в предоставлении муниципальной услуги являются:

1) выявление в запросе на предоставление муниципальной услуги или в представленных документах недостоверной, искаженной или неполной информации, в том числе представление заявителем документов, срок действительности которых на момент поступления в Администрацию сельского поселения Соболевское в соответствии с действующим законодательством истек;

2) подача заявления и документов лицом, не входящим в перечень лиц, установленный законодательством и пунктом 3 настоящего административного регламента;

3) непредставление заявителем одного или более документов, указанных в пункте 24 настоящего административного регламента;

4) текст в запросе на предоставление муниципальной услуги не поддается прочтению либо отсутствует.

31. Письменное решение об отказе в предоставлении муниципальной услуги подписывается Главой или Заместителем главы Администрации сельского поселения Соболевское и выдается заявителю с указанием причин отказа.

По требованию заявителя, решение об отказе в предоставлении муниципальной услуги предоставляется в электронной форме или может выдаваться лично или направляться по почте в письменной форме либо выдается через многофункциональный центр.

32. Основания для приостановления предоставления муниципальной услуги отсутствуют.

Перечень услуг, необходимых и обязательных для предоставления муниципальной услуги, в том числе сведения о документах выдаваемых организациями, участвующими в предоставлении муниципальной услуги

33. Услуги, необходимые и обязательные для предоставления муниципальной услуги, отсутствуют.

Порядок, размер и основания взимания государственной пошлины или иной платы за предоставление муниципальной услуги

34. Предоставление муниципальной услуги осуществляется бесплатно.

Максимальный срок ожидания в очереди при подаче запроса о предоставлении муниципальной услуги, услуги организации, участвующей в предоставлении муниципальной услуги, и при получении результата предоставления таких услуг

35. Максимальное время ожидания в очереди при личной подаче заявления о предоставлении муниципальной услуги составляет не более 15 минут.

36. Предельная продолжительность ожидания в очереди при получении результата предоставления муниципальной услуги не должен превышать 15 минут.

Требования к помещениям, в которых предоставляется муниципальная услуга, услуги организации, участвующей в предоставлении муниципальной услуги, к местам ожидания и приема заявителей, размещению и оформлению визуальной, текстовой и мультимедийной информации о порядке предоставления муниципальной услуги

37. Предоставление муниципальных услуг осуществляется в специально выделенных для этих целей помещениях Администрации сельского поселения Соболевское и многофункционального центра.

38. Для заявителей должно быть обеспечено удобство с

точки зрения пешеходной доступности от остановок общественного транспорта. Путь от остановок общественного транспорта до помещений приема и выдачи документов должен быть оборудован соответствующими информационными указателями.

39. В случае если имеется возможность организации стоянки (парковки) возле здания (строения), в котором размещено помещение приема и выдачи документов, организуется стоянка (парковка) для личного автомобильного транспорта заявителей. За пользование стоянкой (парковкой) с заявителей плата не взимается.

40. Для парковки специальных автотранспортных средств инвалидов на каждой стоянке выделяется не менее 10% мест (но не менее одного места), которые не должны занимать иные транспортные средства.

41. Вход в помещение приема и выдачи документов должен обеспечивать свободный доступ заявителей, быть оборудован удобной лестницей с поручнями, широкими проходами, а также пандусами для передвижения кресел-колясок.

42. На здании рядом с входом должна быть размещена информационная табличка (вывеска), содержащая следующую информацию:

- наименование органа;
- место нахождения и юридический адрес;
- режим работы;
- номера телефонов для справок;
- адрес официального сайта.

43. Фасад здания должен быть оборудован осветительными приборами, позволяющими посетителям ознакомиться с информационными табличками.

44. Помещения приема и выдачи документов должны предусматривать места для ожидания, информирования и приема заявителей. В местах для информирования должен быть обеспечен доступ граждан для ознакомления с информацией не только в часы приема заявлений, но и в рабочее время, когда прием заявителей не ведется.

45. В помещении приема и выдачи документов организуется работа справочных окон, в количестве, обеспечивающем потребности граждан.

46. Характеристики помещений приема и выдачи документов в части объемно-планировочных и конструктивных решений, освещения, пожарной безопасности, инженерного оборудования должны соответствовать требованиям нормативных документов, действующих на территории Российской Федерации.

47. Помещения приема выдачи документов оборудуются стендами (стойками), содержащими информацию о порядке предоставления муниципальных услуг.

48. Помещение приема и выдачи документов может быть оборудовано информационным табло, предоставляющим информацию о порядке предоставления муниципальной услуги (включая трансляцию видеороликов, разъясняющих порядок предоставления муниципальных услуг), а также регулирующим поток «электронной очереди». Информация на табло может выводиться в виде бегущей строки.

49. Информационное табло размещается рядом со входом в помещение таким образом, чтобы обеспечить видимость максимально возможному количеству заинтересованных лиц.

50. В местах для ожидания устанавливаются стулья (кресельные секции, кресла) для заявителей.

В помещении приема и выдачи документов выделяется место для оформления документов, предусматривающее столы (стойки) с бланками заявлений и канцелярскими принадлежностями.

В помещениях приема и выдачи документов могут быть размещены платежные терминалы, мини-офисы кредитных учреждений по приему платы за предоставление муниципальных услуг.

51. Информация о фамилии, имени, отчестве и должности сотрудника Администрации сельского поселения Соболевское и многофункционального центра, должна быть размещена на личной информационной табличке и на рабочем месте специалиста.

52. Для заявителя, находящегося на приеме, должно быть предусмотрено место для раскладки документов.

53. Прием комплекта документов, необходимых для осуществления муниципальной услуги, и выдача документов, при наличии возможности, должны осуществляться в разных окнах (кабинетах).

54. В помещениях приема и выдачи документов размещается абонентский ящик, а также стенд по антикоррупционной

тематике. Кроме того, в помещениях приема и выдачи документов могут распространяться иные материалы (брошюры, сборники) по антикоррупционной тематике.

Показатели доступности и качества муниципальных услуг (возможность получения информации о ходе предоставления муниципальной услуги, возможность получения услуги в электронной форме или в многофункциональном центре

55. Показателями доступности и качества муниципальной услуги являются:

- достоверность предоставляемой гражданам информации;
- полнота информирования граждан;
- наглядность форм предоставляемой информации об административных процедурах;
- удобство и доступность получения информации заявителями о порядке предоставления муниципальной услуги;
- соблюдение сроков исполнения отдельных административных процедур и предоставления муниципальной услуги в целом;
- соблюдений требований стандарта предоставления муниципальной услуги;
- отсутствие жалоб на решения, действия (бездействие) должностных лиц Администрации сельского поселения Соболевское и муниципальных служащих в ходе предоставления муниципальной услуги;
- полнота и актуальность информации о порядке предоставления муниципальной услуги.

56. Заявителям предоставляется возможность получения информации о ходе предоставления муниципальной услуги и возможность получения муниципальной услуги в электронной форме с использованием Портала государственных и муниципальных услуг Московской области, Единого портала государственных и муниципальных услуг и по принципу «одного окна» на базе многофункционального центра.

57. При получении муниципальной услуги заявитель осуществляет не более 2 взаимодействий с должностными лицами.

58. Продолжительность ожидания в очереди при обращении заявителя в Администрацию сельского поселения Соболевское для получения муниципальной услуги не может превышать 15 минут.

Иные требования, в том числе учитывающие особенности организации предоставления муниципальной услуги по принципу «одного окна» на базе многофункционального центра и в электронной форме

59. Заявителю предоставляется возможность получения муниципальной услуги по принципу «одного окна», в соответствии с которым предоставление муниципальной услуги осуществляется после однократного обращения заявителя с соответствующим запросом, а взаимодействие с Администрацией сельского поселения Соболевское осуществляется многофункциональным центром без участия заявителя в соответствии с нормативными правовыми актами и соглашением о взаимодействии между Администрацией сельского поселения Соболевское и многофункциональным центром, заключенным в установленном порядке.

60. Организация предоставления муниципальной услуги на базе многофункционального центра осуществляется в соответствии с соглашением о взаимодействии между Администрацией сельского поселения Соболевское и многофункциональным центром, заключенным в установленном порядке.

61. Муниципальная услуга предоставляется в многофункциональном центре с учетом принципа экстерриториальности, в соответствии с которым заявитель вправе выбрать для обращения за получением муниципальной услуги любой многофункциональный центр, расположенный на территории Орехово-Зуевского муниципального района.

62. При предоставлении муниципальной услуги универсальными специалистами многофункционального центра исполняются следующие административные процедуры:

- 1) прием заявления и документов, необходимых для предоставления муниципальной услуги;
- 2) выдача документа, являющегося результатом предоставления муниципальной услуги.

Административные процедуры по приему заявления и документов, необходимых для предоставления муниципальной услуги, а также выдаче документа, являющегося результатом предоставления муниципальной услуги, осуществляются универсальными специалистами многофункционального центра по принципу экстерриториальности.

63. Заявители имеют возможность получения муниципаль-

ной услуги в электронной форме с использованием Единого портала государственных и муниципальных услуг и Портала государственных и муниципальных услуг Московской области в части:

1) получения информации о порядке предоставления муниципальной услуги;

2) ознакомления с формами заявлений и иных документов, необходимых для получения муниципальной услуги, обеспечения доступа к ним для копирования и заполнения в электронном виде;

3) направления запроса и документов, необходимых для предоставления муниципальной услуги;

4) осуществления мониторинга хода предоставления муниципальной услуги.

64. При направлении запроса о предоставлении муниципальной услуги в электронной форме заявитель формирует заявление на предоставление муниципальной услуги в форме электронного документа и подписывает его электронной подписью в соответствии с требованиями Федерального закона № 63-ФЗ и требованиями Федерального закона № 210-ФЗ.

65. При направлении запроса о предоставлении муниципальной услуги в электронной форме заявитель вправе приложить к заявлению о предоставлении муниципальной услуги документы, указанные в пункте 24 административного регламента, которые формируются и направляются в виде отдельных файлов в соответствии с требованиями законодательства.

66. При направлении заявления и прилагаемых к нему документов в электронной форме представителем заявителя, действующим на основании доверенности, доверенность должна быть представлена в форме электронного документа, подписанного электронной подписью уполномоченного лица, выдавшего (подписавшего) доверенность.

67. В течение 5 дней с даты направления запроса о предоставлении муниципальной услуги в электронной форме заявитель представляет в Администрацию сельского поселения Соболевское документы, представленные в пункте 24 административного регламента (в случае, если запрос и документы в электронной форме не составлены с использованием электронной подписи в соответствии с действующим законодательством).

68. Для обработки персональных данных при регистрации субъекта персональных данных на Едином портале государственных и муниципальных услуг и на Портале государственных и муниципальных услуг Московской области получение согласия заявителя в соответствии с требованиями статьи 6 Федерального закона №152-ФЗ не требуется.

69. Заявителям предоставляется возможность для предварительной записи на подачу заявления и документов, необходимых для предоставления муниципальной услуги. Предварительная запись может осуществляться следующими способами по выбору заявителя:

при личном обращении заявителя в Администрацию сельского поселения Соболевское, его территориальный отдел или многофункциональный центр;

по телефону Администрации сельского поселения Соболевское или многофункционального центра;

через официальный сайт Администрации сельского поселения Соболевское или многофункционального центра.

70. При предварительной записи заявитель сообщает следующие данные:

для физического лица: фамилию, имя, отчество (последнее при наличии);

для юридического лица: наименование юридического лица;

контактный номер телефона;

адрес электронной почты (при наличии);

желаемые дату и время представления документов.

71. Предварительная запись осуществляется путем внесения указанных сведений в книгу записи заявителей, которая ведется на бумажных и/или электронных носителях.

72. Заявителю сообщаются дата и время приема документов, окно (кабинет) приема документов, в которые следует обратиться. При личном обращении заявителю выдается талон-подтверждение. Заявитель, записавшийся на прием через официальный сайт Администрации сельского поселения Соболевское или многофункционального центра, может распечатать аналог талона-подтверждения.

Запись заявителей на определенную дату заканчивается за сутки до наступления этой даты.

73. При осуществлении предварительной записи заявитель

в обязательном порядке информируется о том, что предварительная запись аннулируется в случае его не явки по истечении 15 минут с назначенного времени приема.

Заявителям, записавшимся на прием через официальный сайт Администрации сельского поселения Соболевское или многофункционального центра, за день до приема отправляется напоминание на указанный адрес электронной почты о дате, времени и месте приема, а также информация об аннулировании предварительной записи в случае не явки по истечении 15 минут с назначенного времени приема.

74. Заявитель в любое время вправе отказаться от предварительной записи.

75. В отсутствие заявителей, обратившихся по предварительной записи, осуществляется прием заявителей, обратившихся в порядке очереди.

76. График приема (приемное время) заявителей по предварительной записи устанавливается руководителем Администрации сельского поселения Соболевское или многофункционального центра в зависимости от интенсивности обращений.

III. Состав, последовательность и сроки выполнения административных процедур (действий), требования к порядку их выполнения, в том числе особенности выполнения административных процедур (действий) в электронной форме и многофункциональном центре

77. Предоставление муниципальной услуги включает в себя следующие административные процедуры:

1) прием заявления и документов, необходимых для предоставления муниципальной услуги;

2) регистрация заявления и документов, необходимых для предоставления муниципальной услуги;

3) принятие решения о предоставлении (об отказе предоставления) муниципальной услуги;

4) выдача документа, являющегося результатом предоставления муниципальной услуги.

Блок-схема предоставления муниципальной услуги

78. Блок-схема последовательности действий при предоставлении муниципальной услуги представлена в приложении 2 к административному регламенту.

Прием заявления и документов, необходимых для предоставления муниципальной услуги

79. Основанием для начала осуществления административной процедуры по приему заявления и документов, необходимых для предоставления муниципальной услуги, является поступление в Администрацию сельского поселения Соболевское или многофункциональный центр заявления о предоставлении муниципальной услуги и прилагаемых к нему документов, представленных заявителем:

а) в Администрацию сельского поселения Соболевское: посредством личного обращения заявителя, посредством почтового отправления; посредством технических средств Единого портала государственных и муниципальных услуг или Портала государственных и муниципальных услуг Московской области;

б) в многофункциональный центр посредством личного обращения заявителя.

80. Прием заявления и документов, необходимых для предоставления муниципальной услуги, осуществляют сотрудники Администрации сельского поселения Соболевское или сотрудники многофункционального центра.

81. Прием заявления и документов, необходимых для предоставления муниципальной услуги осуществляется в многофункциональном центре в соответствии с соглашениями о взаимодействии между Администрацией сельского поселения Соболевское и многофункциональным центром, заключенными в установленном порядке, если исполнение данной процедуры предусмотрено заключенными соглашениями.

82. При поступлении заявления и прилагаемых к нему документов посредством личного обращения заявителя в Администрацию сельского поселения Соболевское или многофункциональный центр, специалист, ответственный за прием документов, осуществляет следующую последовательность действий:

1) устанавливает предмет обращения максимальный срок;

2) устанавливает соответствие личности заявителя документу, удостоверяющему личность (в случае, если заявителем является физическое лицо);

3) проверяет наличие документа, удостоверяющего права (полномочия) представителя физического лица (в случае, если с заявлением обращается представитель заявителя);

4) осуществляет сверку копий представленных документов с их оригиналами;

5) проверяет заявление и комплектность прилагаемых к нему документов на соответствие перечню документов, предусмотренных пунктом 24 административного регламента.

6) проверяет заявление и прилагаемые к нему документы на наличие подчисток, приписок, зачеркнутых слов и иных неоговоренных исправлений, серьезных повреждений, не позволяющих однозначно истолковать их содержание;

7) осуществляет прием заявления и документов по описи, которая содержит полный перечень документов, представленных заявителем, а при наличии выявленных недостатков - их описание;

8) вручает копию описи заявителю.

83. Специалист многофункционального центра, ответственный за прием документов, в дополнение к действиям, указанным в пункте 82 административного регламента, осуществляет следующие действия:

1) проверяет комплектность представленных заявителем документов по перечню документов, предусмотренных пунктом 24 административного регламента;

2) при наличии всех документов и сведений, предусмотренных пунктом 24 административного регламента передает заявление и прилагаемые к нему документы специалисту многофункционального центра, ответственному за организацию направления заявления и прилагаемых к нему документов в Администрацию сельского поселения Соболевское.

Сотрудник многофункционального центра, ответственный за организацию направления заявления и прилагаемых к нему документов в Администрацию сельского поселения Соболевское, организует передачу заявления и документов, представленных заявителем, в Администрацию сельского поселения Соболевское в соответствии с заключенным соглашением о взаимодействии и порядком делопроизводства многофункционального центра.

84. Максимальное время приема заявления и прилагаемых к нему документов при личном обращении заявителя не превышает 15 минут.

85. При отсутствии у заявителя, обратившегося лично, заполненного заявления или не правильном его заполнении, специалист Администрации сельского поселения Соболевское или многофункционального центра, ответственный за прием документов, консультирует заявителя по вопросам заполнения заявления.

86. При поступлении заявления и прилагаемых к нему документов в Администрацию сельского поселения Соболевское посредством почтового отправления специалист Администрации сельского поселения Соболевское, ответственный за прием заявлений и документов, осуществляет действия согласно пункту 82 административного регламента, кроме действий, предусмотренных подпунктами 2, 4 пункта 82 административного регламента.

Опись направляется заявителю заказным почтовым отправление с уведомлением о вручении в течение 2 рабочих дней с даты получения заявления и прилагаемых к нему документов.

87. В случае поступления запроса о предоставлении муниципальной услуги и прилагаемых к нему документов (при наличии) в электронной форме посредством Единого портала государственных и муниципальных услуг или Портала государственных и муниципальных услуг Московской области специалист Администрации сельского поселения Соболевское, ответственный за прием документов, осуществляет следующую последовательность действий:

1) просматривает электронные образы запроса о предоставлении муниципальной услуги и прилагаемых к нему документов;

2) осуществляет контроль полученных электронных образцов заявления и прилагаемых к нему документов на предмет целостности;

3) фиксирует дату получения заявления и прилагаемых к нему документов;

4) в случае если запрос на предоставление муниципальной услуги и документы, представленные в электронной форме, не заверены электронной подписью в соответствии с действующим законодательством направляет заявителю через личный кабинет уведомление о необходимости представить запрос о предоставлении муниципальной услуги и документы, подписанные электронной подписью, либо представить в Администрацию сельского поселения Соболевское подлинники документов (копии, заверенные в установленном

порядке), указанных в пункте 26 административного регламента, в срок, не превышающий 5 календарных дней с даты получения запроса о предоставлении муниципальной услуги и прилагаемых к нему документов (при наличии) в электронной форме;

5) в случае если запрос о предоставлении муниципальной услуги и документы в электронной форме подписаны электронной подписью в соответствии с действующим законодательством направляет заявителю через личный кабинет уведомление о получении запроса о предоставлении муниципальной услуги и прилагаемых к нему документов.

88. Максимальный срок осуществления административной процедуры не может превышать 2 рабочих дней с момента поступления заявления в Администрацию сельского поселения Соболевское или многофункциональный центр.

89. Результатом исполнения административной процедуры по приему заявления и прилагаемых к нему документов, необходимых для предоставления муниципальной услуги, является:

1) в Администрации сельского поселения Соболевское - передача заявления и прилагаемых к нему документов сотруднику Администрации сельского поселения Соболевское, ответственному за регистрацию поступившего запроса на предоставление муниципальной услуги;

2) в многофункциональном центре при наличии всех документов, предусмотренных пунктом 24 административного регламента, - передача заявления и прилагаемых к нему документов в Администрацию сельского поселения Соболевское.

90. Способом фиксации результата исполнения административной процедуры является опись принятых у заявителя документов или уведомление о принятии запроса о предоставлении муниципальной услуги и прилагаемых документов.

Регистрация заявления и документов, необходимых для предоставления муниципальной услуги

91. Основанием для начала осуществления административной процедуры является поступление специалиста Администрации сельского поселения Соболевское, ответственному за регистрацию поступающих запросов на предоставление муниципальной услуги, заявления и прилагаемых к нему документов.

92. Специалист Администрации сельского поселения Соболевское осуществляет регистрацию заявления и прилагаемых к нему документов в соответствии с порядком делопроизводства, установленным Администрацией сельского поселения Соболевское, в том числе осуществляет внесение соответствующих сведений в журнал регистрации обращений о предоставлении муниципальной услуги и (или) в соответствующую информационную систему Администрации сельского поселения Соболевское.

93. Регистрация заявления и прилагаемых к нему документов, полученных посредством личного обращения заявителя или почтового отправления, осуществляется в срок, не превышающий 1 рабочий день, с даты поступления заявления и прилагаемых к нему документов в Администрацию сельского поселения Соболевское.

94. Регистрация заявления и прилагаемых к нему документов, полученных в электронной форме через Единый портал государственных и муниципальных услуг или Портал государственных и муниципальных услуг Московской области, осуществляется не позднее 1 рабочего дня, следующего за днем их поступления в Администрацию сельского поселения Соболевское.

95. Регистрация заявления и прилагаемых к нему документов, полученных Администрацией сельского поселения Соболевское из многофункционального центра, осуществляется не позднее 1 рабочего дня, следующего за днем их поступления в Администрацию сельского поселения Соболевское.

96. После регистрации в Администрации сельского поселения Соболевское заявление и прилагаемые к нему документы, направляются на рассмотрение специалисту Администрации сельского поселения Соболевское, ответственному за предоставление муниципальной услуги.

97. Максимальный срок осуществления административной процедуры не может превышать 2 рабочих дней.

98. Результатом исполнения административной процедуры по регистрации заявления и прилагаемых к нему документов, необходимых для предоставления муниципальной услуги, является передача заявления и прилагаемых к нему докумен-

тов сотруднику Администрации сельского поселения Соболевское, ответственному за предоставление муниципальной услуги.

99. При обращении заявителя за получением муниципальной услуги в электронной форме Администрации сельского поселения Соболевское направляет на Единый портал государственных и муниципальных услуг или Портал государственных и муниципальных услуг Московской области посредством технических средств связи уведомление о завершении исполнения административной процедуры с указанием результата осуществления административной процедуры.

100. Способом фиксации исполнения административной процедуры является внесение соответствующих сведений в журнал регистрации обращений за предоставлением муниципальной услуги или в соответствующую информационную систему Администрации сельского поселения Соболевское.

Принятие решения о предоставлении (об отказе в предоставлении) муниципальной услуги

101. Основанием для начала административной процедуры по принятию решения о предоставлении (об отказе в предоставлении) муниципальной услуги является получение специалистом Администрации сельского поселения Соболевское, ответственным за предоставление муниципальной услуги, пакета документов, указанных в пункте 24 административного регламента.

102. Специалист Администрации сельского поселения Соболевское, ответственный за предоставление муниципальной услуги осуществляет следующую последовательность действий:

1) проверяет заявление и комплектность прилагаемых к нему документов на соответствие перечню документов, предусмотренных пунктом 24 административного регламента;

2) устанавливает наличие (отсутствие) оснований для отказа в предоставлении муниципальной услуги, указанных в пункте 30 административного регламента;

3) при отсутствии оснований для отказа в предоставлении муниципальной услуги, указанных в пункте 30 настоящего административного регламента:

а) вносит сведения об ответственном лице за место захоронения в Книгу регистрации захоронений (захоронений урн с прахом);

б) изымает прежнее удостоверение и оформляет новое удостоверение о захоронении на другое лицо – ответственное лицо за место захоронения;

в) вносит информацию о перерегистрации семейных (родовых) захоронений в реестр семейных (родовых) захоронений в срок не более трех рабочих дней со дня проведения перерегистрации;

4) передает удостоверение о захоронении или отказ в предоставлении муниципальной услуги специалисту Администрации сельского поселения Соболевское, или специалисту Администрации сельского поселения Соболевское, находящемуся в многофункциональном центре, ответственному за выдачу результата предоставления муниципальной услуги.

103. Максимальный срок осуществления административной процедуры не может превышать 1 рабочий день с момента получения специалистом Администрации сельского поселения Соболевское, ответственным за предоставление муниципальной услуги, пакета документов, указанных в пункте 24 административного регламента.

104. Принятие решения о предоставлении (об отказе в предоставлении) муниципальной услуги осуществляется Главой или Заместителем Главы Администрации сельского поселения Соболевское

105. Критерием принятия решения о предоставлении (об отказе в предоставлении) муниципальной услуги является установление наличия или отсутствия оснований, указанных в пункте 30 административного регламента.

106. Результатом административной процедуры является передача специалисту Администрации сельского поселения Соболевское:

1) внесенной записи об ответственном лице за место захоронения в Книгу регистрации захоронений (захоронений урн с прахом) и оформленного нового удостоверения о захоронении;

2) письменного отказа в предоставлении муниципальной услуги.

107. При обращении заявителя за получением муниципальной услуги в электронной форме Администрации сельского поселения Соболевское направляет на Единый портал

государственных и муниципальных услуг или Портал государственных и муниципальных услуг Московской области посредством технических средств связи уведомление о завершении исполнения административной процедуры с указанием результата осуществления административной процедуры.

108. Способом фиксации результата исполнения административной процедуры является внесение соответствующих сведений в журнал регистрации обращений за предоставлением муниципальной услуги или в соответствующую информационную систему Администрации сельского поселения Соболевское.

Выдача документа, являющегося результатом предоставления муниципальной услуги

109. Основанием для начала административной процедуры является поступление в Администрацию сельского поселения Соболевское или специалисту Администрации сельского поселения Соболевское, находящемуся в МФЦ, результата предоставления муниципальной услуги.

110. Специалист Администрации сельского поселения Соболевское, или специалист Администрации сельского поселения Соболевское, находящийся в МФЦ, ответственный за выдачу результата предоставления муниципальной услуги (далее – специалист), при поступлении к нему отказа в предоставлении муниципальной услуги (далее – отказ), оформленного на бумажном носителе, выдает отказ заявителю; если заявителем представлялось удостоверение о захоронении, возвращает его заявителю – максимальный срок – 30 минут.

111. При поступлении к специалисту нового удостоверения о захоронении с внесенными с него сведениями об ответственном лице за место захоронения, специалист устанавливает соответствие личности заявителя документу, удостоверяющему личность, выдает удостоверение о захоронении заявителю – максимальный срок – 30 минут.

112. Должностным лицом, ответственным за выполнение административной процедуры, является должностное лицо Администрации сельского поселения Соболевское

113. Максимальный срок осуществления административной процедуры не может превышать 30 минут с момента поступления специалисту отказа в предоставлении муниципальной услуги или нового удостоверения о захоронении.

114. Результатом административной процедуры является выдача заявителю удостоверения о захоронении или отказа в предоставлении муниципальной услуги.

115. Выдача результата предоставления муниципальной услуги осуществляется способом, указанным заявителем при подаче заявления и необходимых документов на получение муниципальной услуги, в том числе:

при личном обращении в Администрацию сельского поселения Соболевское;

при личном обращении в многофункциональный центр.

116. В случае указания заявителем на получение результата в многофункциональном центре, Администрация сельского поселения Соболевское направляет результат предоставления муниципальной услуги в многофункциональный центр в срок, установленный в соглашении, заключенном между Администрацией сельского поселения Соболевское и многофункциональным центром.

117. Выдача документа, являющегося результатом предоставления муниципальной услуги, осуществляется многофункциональным центром в соответствии с заключенными в установленном порядке соглашениями о взаимодействии, если исполнение данной процедуры предусмотрено заключенными соглашениями.

118. При обращении заявителя за получением муниципальной услуги в электронной форме Администрации сельского поселения Соболевское направляет на Единый портал государственных и муниципальных услуг или Портал государственных и муниципальных услуг Московской области посредством технических средств связи уведомление о завершении исполнения административной процедуры с указанием результата осуществления административной процедуры.

119. Способом фиксации результата исполнения административной процедуры является внесение соответствующих сведений в журнал регистрации обращений за предоставлением муниципальной услуги или в соответствующую информационную систему Администрации сельского поселения Соболевское.

IV. Порядок и формы контроля за исполнением админист-

ративного регламента предоставления муниципальной услуги

Порядок осуществления текущего контроля за соблюдением и исполнением ответственными должностными лицами положений административного регламента и иных нормативных правовых актов, устанавливающих требования к предоставлению муниципальной услуги

120. Текущий контроль за соблюдением и исполнением положений регламента и иных нормативных правовых актов, устанавливающих требования к предоставлению муниципальной услуги, осуществляется должностными лицами, ответственными за организацию работы по предоставлению муниципальной услуги.

121. Контроль за хранением книг регистрации захоронений (захоронений урн с прахом) в уполномоченном органе местного самоуправления в сфере погребения и похоронного дела, уполномоченном органе Московской области в сфере погребения и похоронного дела осуществляет уполномоченный Правительством Московской области центральный исполнительный орган государственной власти Московской области в сфере управления архивным делом. Книги регистрации захоронений (захоронений урн с прахом) являются документом строгой отчетности и относятся к делам с постоянным сроком хранения. Указанные книги передаются на постоянное хранение уполномоченным органом местного самоуправления в сфере погребения и похоронного дела в муниципальный архив в порядке, установленном уполномоченным органом Московской области в сфере погребения и похоронного дела, по согласованию с уполномоченным Правительством Московской области центральным исполнительным органом государственной власти Московской области в сфере управления архивным делом.

122. Текущий контроль осуществляется путем проведения ответственными должностными лицами структурных подразделений Администрации сельского поселения Соболевское, ответственных за организацию работы по предоставлению муниципальной услуги, проверок соблюдения и исполнения положений регламента и иных нормативных правовых актов, устанавливающих требования к предоставлению муниципальной услуги.

Порядок и периодичность осуществления плановых и внеплановых проверок полноты и качества предоставления муниципальной услуги

123. Контроль за полнотой и качеством предоставления муниципальной услуги осуществляется в формах:

1) проведения плановых проверок;
2) рассмотрения жалоб на действия (бездействие) должностных лиц Администрации сельского поселения Соболевское, ответственных за предоставление муниципальной услуги.

124. В целях осуществления контроля за полнотой и качеством предоставления муниципальной услуги проводятся плановые и внеплановые проверки. Порядок и периодичность осуществления плановых проверок устанавливается планом работы Администрации сельского поселения Соболевское. При проверке могут рассматриваться все вопросы, связанные с предоставлением муниципальной услуги (комплексные проверки), или отдельный вопрос, связанный с предоставлением муниципальной услуги (тематические проверки). Проверка также может проводиться по конкретной жалобе заявителя.

125. Внеплановые проверки проводятся в связи с проверкой устранения ранее выявленных нарушений административного регламента, а также в случае получения жалоб заявителей на действия (бездействие) должностных лиц Администрации сельского поселения Соболевское, ответственных за предоставление муниципальной услуги.

Ответственность муниципальных служащих органов местного самоуправления и иных должностных лиц за решения и действия (бездействие), принимаемые (осуществляемые) в ходе предоставления муниципальной услуги

126. По результатам проведенных проверок, в случае выявления нарушений соблюдения положений регламента, виновные должностные лица Администрации сельского поселения Соболевское несут персональную ответственность за решения и действия (бездействие), принимаемые в ходе предоставления муниципальной услуги.

127. Персональная ответственность должностных лиц Администрации сельского поселения Соболевское закрепляется в должностных регламентах в соответствии с требованиями

законодательства Российской Федерации и законодательства Московской области.

Положения, характеризующие требования к порядку и формам контроля за предоставлением муниципальной услуги, в том числе со стороны граждан, их объединений и организаций.

128. Контроль за предоставлением муниципальной услуги, в том числе со стороны граждан, их объединений и организаций, осуществляется посредством открытости деятельности Администрации сельского поселения Соболевское при предоставлении муниципальной услуги, получения гражданами, их объединениями и организациями актуальной, полной и достоверной информации о порядке предоставления муниципальной услуги и обеспечения возможности досудебного (внесудебного) рассмотрения жалоб.

V. Досудебный (внесудебный) порядок обжалования решений и (или) действий (бездействия) органа местного самоуправления, предоставляющего муниципальную услугу, а также его должностных лиц, муниципальных служащих

Право заявителя подать жалобу на решение и (или) действия (бездействие) органа, предоставляющего муниципальную услугу, а также его должностных лиц, муниципальных служащих при предоставлении муниципальной услуги

129. Заявители имеют право на обжалование действий или бездействия Администрации сельского поселения Соболевское, должностных лиц Администрации сельского поселения Соболевское, МФЦ, муниципальных служащих, а также принимаемых ими решений при предоставлении муниципальной услуги в досудебном (внесудебном) порядке.

Предмет жалобы

130. Заявитель может обратиться с жалобой в том числе в следующих случаях:

1) нарушение срока регистрации запроса заявителя о предоставлении муниципальной услуги;
2) нарушение срока предоставления муниципальной услуги;

3) требование у заявителя документов, не предусмотренных нормативными правовыми актами Российской Федерации, нормативными правовыми актами Московской области, муниципальными правовыми актами для предоставления муниципальной услуги;

4) отказ в приеме документов, предоставление которых предусмотрено нормативными правовыми актами Российской Федерации, нормативными правовыми актами Московской области, муниципальными правовыми актами для предоставления муниципальной услуги, у заявителя;

5) отказ в предоставлении муниципальной услуги, если основания отказа не предусмотрены федеральными законами и принятыми в соответствии с ними иными нормативными правовыми актами Российской Федерации, нормативными правовыми актами Московской области, муниципальными правовыми актами;

6) затребование с заявителя при предоставлении муниципальной услуги платы, не предусмотренной нормативными правовыми актами Российской Федерации, нормативными правовыми актами Московской области, муниципальными правовыми актами;

7) отказ органа, предоставляющего муниципальную услугу, должностного лица органа, предоставляющего муниципальную услугу, в исправлении допущенных опечаток и ошибок в выданных в результате предоставления муниципальной услуги документах либо нарушение установленного срока таких исправлений.

Органы местного самоуправления, уполномоченные на рассмотрение жалобы и должностные лица, которым может быть направлена жалоба

131. Жалоба на действия (бездействие) Администрации сельского поселения Соболевское, его муниципальных служащих, должностных лиц, а также на принимаемые ими решения при предоставлении муниципальной услуги может быть направлена: Уполномоченный орган местного самоуправления в сфере погребения и похоронного дела Московской области по сельскому поселению Соболевское.

Порядок подачи и рассмотрения жалобы

132. Жалоба подается в орган, предоставляющий муниципальную услугу. Жалобы на решения, принятые руководителем Администрации сельского поселения Соболевское пода-

ются в вышестоящий орган (при его наличии), либо, в случае его отсутствия, рассматриваются непосредственно руководителем Администрации сельского поселения Соболевское, предоставляющего муниципальную услугу.

133. Жалоба может быть направлена в Администрацию сельского поселения Соболевское по почте, через многофункциональный центр, по электронной почте, через официальный сайт органа, предоставляющего муниципальную услугу, посредством Единого портала государственных и муниципальных услуг, Портала государственных и муниципальных услуг Московской области, а также может быть принята при личном приеме заявителя.

134. Жалоба должна содержать:

а) наименование органа, предоставляющего муниципальную услугу, должностного лица органа, предоставляющего муниципальную услугу, либо муниципального служащего, решения и действия (бездействие) которых обжалуются;

б) фамилию, имя, отчество (последнее - при наличии), сведения о месте жительства заявителя - физического лица либо наименование, сведения о месте нахождения заявителя - юридического лица, а также номер (номера) контактного телефона, адрес (адреса) электронной почты (при наличии) и почтовый адрес, по которым должен быть направлен ответ заявителю;

в) сведения об обжалуемых решениях и действиях (бездействии) органа, предоставляющего муниципальную услугу, должностного лица органа, предоставляющего муниципальную услугу, либо государственного муниципального служащего;

г) доводы, на основании которых заявитель не согласен с решением и действием (бездействием) органа, предоставляющего муниципальную услугу, должностного лица органа, предоставляющего муниципальную услугу, либо муниципального служащего. Заявителем могут быть представлены документы (при наличии), подтверждающие доводы заявителя, либо их копии.

135. В случае необходимости в подтверждение своих доводов заявитель прилагает к письменному обращению (жалобе) документы и материалы либо их копии.

Сроки рассмотрения жалобы

136. Жалоба, поступившая в Администрацию сельского поселения Соболевское, подлежит регистрации не позднее следующего рабочего дня со дня ее поступления.

137. Жалоба, поступившая в Администрацию сельского поселения Соболевское, подлежит рассмотрению должностным лицом, наделенным полномочиями по рассмотрению жалобы, в течение пятнадцати рабочих дней со дня ее регистрации, а в случае обжалования отказа органа, предоставляющего муниципальную услугу, должностного лица органа, предоставляющего муниципальную услугу, в приеме документов у заявителя либо в исправлении допущенных опечаток и ошибок или в случае обжалования нарушения установленного срока таких исправлений - в течение пяти рабочих дней со дня ее регистрации.

Внесение изменений в результат предоставления муниципальной услуги в целях исправления допущенных опечаток и ошибок осуществляется Администрацией сельского поселения Соболевское в срок не более 5 рабочих дней.

Исчерпывающий перечень оснований для отказа в рассмотрении жалобы (претензии) либо приостановления ее рассмотрения

138. Уполномоченный на рассмотрение жалобы орган отказывает в удовлетворении жалобы в следующих случаях:

наличие вступившего в законную силу решения суда, арбитражного суда по жалобе о том же предмете и по тем же основаниям;

подача жалобы лицом, полномочия которого не подтверждены в порядке, установленном законодательством Российской Федерации;

наличие решения по жалобе, принятого ранее в соответствии с требованиями настоящих Правил в отношении того же заявителя и по тому же предмету жалобы.

139. Уполномоченный на рассмотрение жалобы орган вправе оставить жалобу без ответа в следующих случаях:

наличие в жалобе нецензурных либо оскорбительных выражений, угроз жизни, здоровью и имуществу должностного лица, а также членов его семьи;

отсутствие возможности прочитать какую-либо часть текста жалобы, фамилию, имя, отчество (при наличии) и (или)

почтовый адрес заявителя, указанные в жалобе.

если в письменном обращении не указаны фамилия гражданина, направившего обращение, и почтовый адрес, по которому должен быть направлен ответ на обращение;

если жалоба подана заявителем в орган, в компетенцию которого не входит принятие решения по жалобе. В этом случае в течение 3 рабочих дней со дня ее регистрации указанный орган направляет жалобу в уполномоченный на ее рассмотрение орган и в письменной форме информирует заявителя о перенаправлении жалобы;

если в письменном обращении заявителя содержится вопрос, на который ему многократно давались письменные ответы по существу в связи с ранее направляемыми обращениями, и при этом в обращении не приводятся новые доводы или обстоятельства, руководитель Администрации сельского поселения Соболевское, должностное лицо либо уполномоченное на то лицо вправе принять решение о безосновательности очередного обращения и прекращении переписки с заявителем по данному вопросу при условии, что указанное обращение и ранее направляемые обращения направлялись в Администрацию сельского поселения Соболевское или одному и тому же должностному лицу. О данном решении уведомляется заявитель, направивший обращение;

если ответ по существу поставленного в обращении вопроса не может быть дан без разглашения сведений, составляющих государственную или иную охраняемую федеральным законом тайну, гражданину, направившему обращение, сообщается о невозможности дать ответ по существу поставленного в нем вопроса в связи с недопустимостью разглашения указанных сведений.

Результат рассмотрения жалобы

140. По результатам рассмотрения обращения жалобы Администрации сельского поселения Соболевское принимает одно из следующих решений:

1) удовлетворяет жалобу, в том числе в форме отмены принятого решения, исправления допущенных органом, предоставляющим муниципальную услугу, опечаток и ошибок в выданных в результате предоставления муниципальной услуги документах, возврата заявителю денежных средств, взимание которых не предусмотрено нормативными правовыми актами Российской Федерации, нормативными правовыми актами Московской области, муниципальными правовыми актами, а также в иных формах;

2) отказывает в удовлетворении жалобы.

Порядок информирования заявителя о результатах рассмотрения жалобы

141. Не позднее дня, следующего за днем принятия решения, заявителю в письменной или электронной форме направляется мотивированный ответ о результатах рассмотрения жалобы.

Право заявителя на получение информации и документов, необходимых для обоснования и рассмотрения жалобы

142. Заявитель имеет право на получение исчерпывающей информации и документов, необходимых для обоснования и рассмотрения жалобы.

143. Информация и документы, необходимые для обоснования и рассмотрения жалобы размещаются в Администрации сельского поселения Соболевское и многофункциональном центре, на официальном сайте Администрации сельского поселения Соболевское и многофункциональном центре, на Едином портале государственных и муниципальных услуг, Портале государственных и муниципальных услуг Московской области, а также может быть сообщена заявителю в устной и/или письменной форме.

Порядок обжалования решения по жалобе

144. Заявитель вправе обжаловать решения по жалобе вышестоящим должностным лицам.

145. В случае установления в ходе или по результатам рассмотрения жалобы признаков состава административного правонарушения или преступления Администрация сельского поселения Соболевское в установленном порядке незамедлительно направляет имеющиеся материалы в органы прокуратуры.

146. Заявитель имеет право на получение информации и документов, необходимых для обоснования и рассмотрения жалобы, при условии, что это не затрагивает права, свободы и законные интересы других лиц и что указанные документы

не содержат сведения, составляющие государственную или иную охраняемую законодательством Российской Федерации тайну.

147. При подаче жалобы заявитель вправе получить следующую информацию:

местонахождение Администрации сельского поселения Соболевское;

перечень номеров телефонов для получения сведений о прохождении процедур по рассмотрению жалобы;

местонахождение органов местного самоуправления, фамилии, имена, отчества (при наличии) и должности их руководителей, а также должностных лиц, которым может быть направлена жалоба.

148. При подаче жалобы заинтересованное лицо вправе получить в Администрации сельского поселения Соболевское копии документов, подтверждающих обжалуемое действие (бездействие), решение должностного лица.

Способы информирования заявителей о порядке подачи и рассмотрения жалобы

149. Информирование заявителей о порядке подачи и рассмотрения жалобы на решения и действия (бездействие) Администрации сельского поселения Соболевское, должностных лиц Администрации сельского поселения Соболевское, муниципальных служащих, осуществляется посредством размещения информации на стендах в местах предоставления муниципальной услуги в Администрации сельского поселения Соболевское и многофункциональном центре, на официальном сайте Администрации сельского поселения Соболевское и многофункционального центра, на Едином портале государственных и муниципальных услуг и Портале государственных и муниципальных услуг Московской области, а также может быть сообщена заявителю в устной и (или) письменной форме.

Приложение 1

**Справочная информация
о месте нахождения, графике работы, контактных телефонах,
адресах электронной почты органа, предоставляющего муниципальную услугу, структурных подразделений органа, предоставляющего муниципальную услугу, многофункциональный центр и организаций, участвующих в предоставлении муниципальной услуги**

1. Администрация сельского поселения Соболевское
Место нахождения Администрации сельского поселения Соболевское сельское поселение Соболевское, д. Соболево, д. 7а

График работы администрации сельского поселения Соболевское:

Понедельник:	с 08:00 до 17:00, обеденный перерыв с 12:30 до 13:30
Вторник:	с 08:30 до 16:30, обеденный перерыв с 12:30 до 13:30
Среда:	с 08:30 до 16:30, обеденный перерыв с 12:30 до 13:30
Четверг:	с 08:30 до 16:30, обеденный перерыв с 12:30 до 13:30
Пятница:	с 08:30 до 16:30, обеденный перерыв с 12:30 до 13:30*
Суббота	выходной день
Воскресенье:	выходной день.

График приема заявителей в администрации сельского поселения Соболевское:

Понедельник:	с 08:00 до 17:00, обеденный перерыв с 12:30 до 13:30
Четверг:	с 08:30 до 16:30, обеденный перерыв с 12:30 до 13:30

Почтовый адрес: 142649, сельское поселение Соболевское, д. Соболево, д. 7а

Контактный телефон: 8(496)417-82-65

Официальный сайт Администрации сельского поселения Соболевское в сети Интернет: www.Sobolevskoe.ru

Адрес электронной почты администрации сельского поселения Соболевское в сети Интернет: sobolevo@bk.ru.

2. Многофункциональный центр, расположенный на территории Орехово-Зуевского муниципального района

1. Муниципальное автономное учреждение «Многофункциональный центр» Орехово-Зуевского муниципального района

2. Место нахождения 142670 Московская область, Орехово-Зуевский район, г. Ликино-Дулево, ул. Ленина, д. 15.

3. Почтовый адрес «МАУ «МФЦ» Орехово-Зуевского муниципального района 142670 Московская область, Орехово-Зуевский район, г. Ликино-Дулево, ул. Ленина, д. 15.

4. Юридический адрес ««МАУ «МФЦ» Орехово-Зуевского муниципального района 142671 Московская область, Орехово-Зуевский район, г. Ликино-Дулево, ул. 1 Мая, д. 14а

5. График работы, адрес официального сайта, адрес электронной почты, а также телефон Call-центра «МАУ «МФЦ» Орехово-Зуевского муниципального района можно узнать на официальном сайте администрации Орехово-Зуевского муниципального района в сети Интернет: www.oz-rayon.ru, на официальном сайте администрации сельского поселения Соболевское в сети Интернет: <http://sobolevskoe.ru/>

Приложение 2

Блок- схема предоставления муниципальной услуги по приему заявления на внесение изменений в удостоверение о захоронении



Приложение 3

**Образец заявления о предоставлении муниципальной услуги
В Администрацию сельского поселения Соболевское**

от кого

(фамилия, имя, отчество лица, взявшего на себя
обязанность осуществить погребение умершего,
паспортные данные,
место регистрации, телефон)

**ЗАЯВЛЕНИЕ
(нужное заполнить)**

Прошу внести изменения в удостоверение о захоронении на умершего

(фамилия, имя, отчество умершего)

дата смерти _____

и выдать удостоверение о семейном (родовом, родственном) захоронении

на _____
кладбище

на мое имя в связи с

_____ (указать причину)

Прилагаю копии документов:

_____ Способ получения результата предоставления муниципальной услуги:

_____ (указать способ)

Другие родственники на перерегистрацию удостоверения о захоронении на мое имя претензий не имеют. Сведения, указанные в заявлении о родственных отношениях, подтверждаю. За правильность сведений несу полную ответственность. Обязуюсь содержать место погребения.

_____ (подпись заявителя) _____ (расшифровка подписи) (дата)

Результат муниципальной услуги выдать следующим способом:

- посредством личного обращения в Администрацию сельского поселения Соболевское;
- почтовым отправлением на адрес, указанный в заявлении (только на бумажном носителе);
- посредством личного обращения в многофункциональный центр (только на бумажном носителе).

<<Обратная сторона заявления>>

Отметка о комплекте документов (проставляется в случае отсутствия одного или более из документов, не находящихся в распоряжении органов, предоставляющих государственные или муниципальные услуги, либо подведомственных органам государственной власти или органам местного самоуправления организаций, участвующих в предоставлении муниципальной услуги):

О предоставлении не полного комплекта документов, требующихся для предоставления муниципальной услуги и представляемых заявителем, так как сведения по ним отсутствуют в распоряжении органов, предоставляющих государственные или муниципальные услуги, либо подведомственных органам государственной власти или органам местного самоуправления организаций, участвующих в предоставлении муниципальной услуги, предупрежден

_____ (подпись заявителя) (Ф.И.О. заявителя, полностью)

**ГЛАВА
СЕЛЬСКОГО ПОСЕЛЕНИЯ СОБОЛЕВСКОЕ
ОРЕХОВО-ЗУЕВСКОГО МУНИЦИПАЛЬНОГО РАЙОНА
МОСКОВСКОЙ ОБЛАСТИ**

142649 Московская область, Орехово-Зуевский район, д. Соболево, дом № 7-а,
(тел./факс 178-265)

**ПО С Т А Н О В Л Е Н И Е
от 08 октября 2014 года №568**

Об утверждении административного регламента предоставления муниципальной услуги по присвоению адреса объектам недвижимости

В соответствии с Федеральным законом от 27.07.2010 года №210-ФЗ "Об организации предоставления государственных и муниципальных услуг", Федеральным законом от 28.07.2012 года №133-ФЗ "О внесении изменений в отдельные законодательные акты Российской Федерации в целях устранения ограничений для предоставления государственных и муниципальных услуг по принципу "одного окна",

ПО С Т А Н О В Л Я Ю:

1. Утвердить административный регламент предоставле-

ния муниципальной услуги по присвоению адреса объектам недвижимости согласно приложению №1 к настоящему Постановлению.

2. Настоящее постановление опубликовать в средствах массовой информации и разместить на официальном сайте администрации сельского поселения Соболевское.

3. Контроль над исполнением настоящего Постановления оставляю за собой.

Глава сельского поселения Соболевское: Д.А. Банцекин

УТВЕРЖДЕН
постановлением Главы
сельского поселения Соболевское
от 08.10.2014 года №568
Приложение №1
к постановлению Главы
сельского поселения Соболевское
от 08.10.2014 года №568

**АДМИНИСТРАТИВНЫЙ РЕГЛАМЕНТ
предоставления муниципальной услуги по присвоению адреса
объектам недвижимости**

1. Общие положения
Предмет регулирования административного регламента предоставления муниципальной услуги

1. Административный регламент предоставления муниципальной услуги по присвоению адреса объектам недвижимости (далее – административный регламент) устанавливает стандарт предоставления муниципальной услуги по присвоению адреса объектам недвижимости (далее – муниципальная услуга), состав, последовательность и сроки выполнения административных процедур (действий) по предоставлению муниципальной услуги, требования к порядку их выполнения, формы контроля за исполнением административного регламента, досудебный (внесудебный) порядок обжалования решений и действий (бездействия) Администрации сельского поселения Соболевское, должностных лиц Администрации сельского поселения Соболевское, либо муниципальных служащих.

2. Административный регламент разработан в целях повышения качества и доступности предоставления муниципальной услуги при осуществлении полномочий Администрации сельского поселения Соболевское.

Лица, имеющие право на получение муниципальной услуги

3. Заявителями по муниципальной услуге являются физические лица, индивидуальные предприниматели или юридические лица (далее – заявители).

При обращении за получением муниципальной услуги от имени заявителей взаимодействие с Администрацией сельского поселения Соболевское администрации сельского поселения Соболевское вправе осуществлять их уполномоченные представители.

Требования к порядку информирования

о порядке предоставления муниципальной услуги

4. Информирование граждан о порядке предоставления муниципальной услуги осуществляется муниципальными служащими Администрации сельского поселения Соболевское и сотрудниками многофункционального центра предоставления государственных и муниципальных услуг Московской области, расположенного на территории Орехово-Зуевского муниципального района (далее – многофункциональный центр).

Основными требованиями к информированию граждан о порядке предоставления муниципальной услуги являются достоверность предоставляемой информации, четкость изложения информации, полнота информирования.

Информация о порядке предоставления муниципальной услуги содержит следующие сведения:

- 1) наименование и почтовые адреса Администрации сельского поселения Соболевское, ответственного за предоставление муниципальной услуги, и многофункционального центра;
- 2) справочные номера телефонов Администрации сельского поселения Соболевское, ответственного за предоставление муниципальной услуги, и многофункционального центра;
- 3) адрес официального сайта Администрации сельского поселения Соболевское;

поселения Соболевское и многофункционального центра в информационно-телекоммуникационной сети «Интернет» (далее – сеть Интернет);

4) график работы Администрации сельского поселения Соболевское, ответственного за предоставление муниципальной услуги, и многофункционального центра;

5) требования к письменному запросу заявителей о предоставлении информации о порядке предоставления муниципальной услуги;

6) перечень документов, необходимых для получения муниципальной услуги;

7) выдержки из правовых актов, содержащих нормы, регулирующие деятельность по предоставлению муниципальной услуги;

8) текст административного регламента с приложениями;

9) краткое описание порядка предоставления муниципальной услуги;

10) образцы оформления документов, необходимых для получения муниципальной услуги, и требования к ним;

11) перечень типовых, наиболее актуальных вопросов граждан, относящихся к компетенции Администрации сельского поселения Соболевское, многофункционального центра и ответы на них.

Информация о порядке предоставления муниципальной услуги размещается на информационных стендах в помещениях Администрации сельского поселения Соболевское и многофункционального центра, предназначенных для приема заявителей, на официальном сайте Администрации сельского поселения Соболевское и официальном сайте многофункционального центра в сети Интернет, в федеральной государственной информационной системе «Единый портал государственных и муниципальных услуг (функций)» (далее – Единый портал государственных и муниципальных услуг), в государственной информационной системе Московской области «Портал государственных и муниципальных услуг (функций) Московской области» (далее – Портал государственных и муниципальных услуг Московской области), а также предоставляется по телефону и электронной почте по обращению Заявителя.

Справочная информация о месте нахождения администрации сельского поселения Соболевское, ответственного за предоставление муниципальной услуги, многофункционального центра, органов и организаций, участвующих в предоставлении муниципальной услуги, их почтовые адреса, официальные сайты в сети Интернет, информация о графиках работы, телефонных номерах и адресах электронной почты представлена в Приложении 1 к административному регламенту.

При общении с гражданами муниципальные служащие Администрации сельского поселения Соболевское и сотрудники многофункционального центра обязаны корректно и внимательно относиться к гражданам, не унижая их чести и достоинства. Информирование о порядке предоставления муниципальной услуги необходимо осуществлять с использованием официально-делового стиля речи.

II. Стандарт предоставления муниципальной услуги

Наименование муниципальной услуги

5. Муниципальная услуга по присвоению адреса объектам недвижимости.

Наименование органа, предоставляющего муниципальную услугу

6. Предоставление муниципальной услуги осуществляет Администрация сельского поселения Соболевское.

Администрация сельского поселения Соболевское организует предоставление муниципальной услуги по принципу «одного окна», в том числе на базе многофункционального центра.

7. В предоставлении муниципальной услуги участвуют:

Федеральная служба государственной регистрации, кадастра и картографии;

Федеральное государственное бюджетное учреждение «Федеральная кадастровая палата Федеральной службы государственной регистрации, кадастра и картографии»;

Федеральной налоговой службой Российской Федерации.

8. В целях получения информации и документов, необходимых для предоставления муниципальной услуги, осуществляется межведомственное взаимодействие с:

Федеральной налоговой службой Российской Федерации;

Федеральной службы государственной регистрации, када-

стра и картографии;

Федеральным государственным бюджетным учреждением «Федеральная кадастровая палата Федеральной службы государственной регистрации, кадастра и картографии».

9. Органы, предоставляющие муниципальную услугу по присвоению адреса объектам недвижимости, многофункциональный центр, на базе которых организовано предоставление муниципальной услуги, не вправе требовать от заявителя осуществления действий, в том числе согласований, необходимых для получения муниципальной услуги и связанных с обращением в иные государственные органы (органы местного самоуправления) и организации, за исключением получения услуг, включенных в перечень услуг, которые являются необходимыми и обязательными для предоставления муниципальных услуг, утвержденный постановлением Администрации сельского поселения Соболевское.

Результат предоставления муниципальной услуги

10. Результат предоставления муниципальной услуги оформляется:

а) постановлением о присвоении адреса для вновь возведенных объектов недвижимости;

б) отказом в выдаче постановления о присвоении адреса для вновь возведенных объектов недвижимости, оформленным на бумажном носителе или в электронной форме в соответствии с требованиями действующего законодательства;

в) постановлением о переадресации объекта недвижимости;

г) отказом в выдаче постановления о переадресации объекта недвижимости, оформленным на бумажном носителе или в электронной форме в соответствии с требованиями действующего законодательства;

д) постановлением об аннулировании адреса объекта недвижимости;

е) отказом в выдаче постановления об аннулировании адреса объекта недвижимости, оформленным на бумажном носителе или в электронной форме в соответствии с требованиями действующего законодательства;

ж) справкой о построенных объектах недвижимости с присвоенными им адресами;

з) отказом в выдаче справки о построенных объектах недвижимости с присвоенными им адресами, оформленным на бумажном носителе или в электронной форме в соответствии с требованиями действующего законодательства;

и) справкой о резервировании адреса объекту недвижимости;

к) отказом в выдаче справки о резервировании адреса объекту недвижимости, оформленным на бумажном носителе или в электронной форме в соответствии с требованиями действующего законодательства.

Срок регистрации запроса заявителя

Запрос заявителя о предоставлении муниципальной услуги регистрируется в Администрации сельского поселения Соболевское в срок не позднее 1 рабочего дня, следующего за днем поступления в Администрацию сельского поселения Соболевское.

Регистрация запроса заявителя о предоставлении муниципальной услуги, переданного на бумажном носителе из многофункционального центра в Администрацию сельского поселения Соболевское, осуществляется в срок не позднее 1 рабочего дня, следующего за днем поступления в Администрацию сельского поселения Соболевское.

Регистрация запроса заявителя о предоставлении муниципальной услуги, направленного в форме электронного документа посредством Единого портала государственных и муниципальных услуг, Портала государственных и муниципальных услуг Московской области, осуществляется в срок не позднее 1 рабочего дня, следующего за днем поступления в Администрацию сельского поселения Соболевское.

Срок предоставления муниципальной услуги

11. Срок предоставления муниципальной услуги не может превышать 30 календарных дней с даты регистрации запроса заявителя о предоставлении муниципальной услуги в Администрации сельского поселения Соболевское.

Срок предоставления муниципальной услуги, запрос на получение которой передан заявителем через многофункциональный центр, исчисляется со дня регистрации запроса на получение муниципальной услуги в Администрации сельского поселения Соболевское.

Срок предоставления муниципальной услуги исчисляется

без учета сроков приостановления предоставления муниципальной услуги, передачи запроса о предоставлении муниципальной услуги и документов из многофункционального центра в Администрацию сельского поселения Соболевское, передачи результата предоставления муниципальной услуги из Администрации сельского поселения Соболевское в многофункциональный центр, срока выдачи результата заявителю.

12. Сроки передачи запроса о предоставлении муниципальной услуги и прилагаемых документов из многофункционального центра в Администрацию сельского поселения Соболевское, а также передачи результата муниципальной услуги из Администрации сельского поселения Соболевское в многофункциональный центр устанавливаются соглашением о взаимодействии между Администрацией сельского поселения Соболевское и многофункциональным центром.

Выдача (направление) результата предоставления муниципальной услуги осуществляется в срок, не превышающий 5 календарных дней.

Правовые основания для предоставления муниципальной услуги

13. Предоставление муниципальной услуги осуществляется в соответствии с:

– Конституцией Российской Федерации, принятой всенародным голосованием 12.12.1993 // «Российская газета», 25.12.1993, №237;

– Федеральным законом от 06.10.2003 № 131-ФЗ «Об общих принципах организации местного самоуправления в Российской Федерации» // «Собрание законодательства Российской Федерации», 06.10.2003, № 40, ст. 38224;

– Градостроительным кодексом Российской Федерации от 29.12.2004 № 190-ФЗ // «Российская газета», № 290, 30.12.2004, «Собрание законодательства РФ», 03.01.2005, № 1 (часть 1), ст. 16, «Парламентская газета», № 5-6, 14.01.2005;

– Федеральным законом от 02.05.2006 № 59-ФЗ «О порядке рассмотрения обращений граждан Российской Федерации» // «Российская газета», №95, 05.05.2006;

– Федеральным законом от 27.07.2010 №210-ФЗ «Об организации предоставления государственных и муниципальных услуг» // «Российская газета», №168, 30.07.2010;

– постановлением Правительства Российской Федерации от 16.05.2011 №373 «О разработке и утверждении административных регламентов исполнения государственных функций и административных регламентов предоставления государственных услуг» // «Собрание законодательства Российской Федерации», 30.05.2011, №22, ст. 3169;

– распоряжением Правительства Российской Федерации от 17.12.2009 №1993-р «Об утверждении сводного перечня первоочередных государственных и муниципальных услуг, предоставляемых в электронном виде» // «Российская газета», №247, 23.12.2009;

– распоряжением Правительства Российской Федерации от 25.04.2011 №729-р «Об утверждении перечня услуг, оказываемых государственными и муниципальными учреждениями и другими организациями, в которых размещается государственное задание (заказ) или муниципальное задание (заказ), подлежащих включению в реестры государственных или муниципальных услуг и предоставляемых в электронной форме» // «Российская газета», №93, 29.04.2011;

– приказом ФНС РФ от 31.08.2011 № ММВ-7-6/529 «Об утверждении Порядка ведения адресной системы и предоставления содержащейся в ней адресной информации» // «Российская газета», № 231, 14.10.2011;

– приказом ФНС РФ от 31.08.2011 № ММВ-7-1/525 «Об утверждении Единых требований к описанию адресов при ведении ведомственных информационных ресурсов» // Документ опубликован не был;

– законом Московской области от 05.10.2006 № 164/2006-ОЗ «О рассмотрении обращений граждан» // «Ежедневные Новости. Подмоскowie», № 189, 11.10.2006;

– постановлением Правительства Московской области от 25.04.2011 №365/15 26.02.2013 «Об утверждении Порядка разработки и утверждения административных регламентов исполнения государственных функций и административных регламентов предоставления государственных услуг центральными исполнительными органами государственной власти Московской области, государственными органами Московской области» // «Ежедневные Новости. Подмоскowie»,

№77, 05.05.2011;

– постановлением Правительства Московской области от 27.09.2013 №777/42 «Об организации предоставления государственных услуг исполнительных органов государственной власти Московской области на базе многофункционального центра предоставления государственных и муниципальных услуг, а также об утверждении Перечня государственных услуг исполнительных органов государственной власти Московской области, предоставление которых организуется по принципу «одного окна», в том числе на базе многофункционального центра предоставления государственных и муниципальных услуг, и Рекомендуемого перечня муниципальных услуг, предоставляемых органами местного самоуправления муниципальных образований Московской области, а также услуг, оказываемых муниципальными учреждениями и другими организациями, предоставление которых организуется по принципу «одного окна», в том числе на базе многофункционального центра предоставления государственных и муниципальных услуг» // «Ежедневные Новости. Подмоскowie», №199, 24.10.2013;

Исчерпывающий перечень документов, необходимых в соответствии с нормативными правовыми актами Российской Федерации, нормативными правовыми актами Московской области

и муниципальными правовыми актами для предоставления муниципальной услуги, услуг необходимых и обязательных

для ее предоставления, подлежащих представлению заявителем, способы их получения заявителем, в том числе в электронной форме,

и порядок их представления

14. Для получения муниципальной услуги, заявитель представляет заявление по одной из форм согласно приложениям к административному регламенту .

15. К заявлению о присвоении адреса для вновь возведенных объектов недвижимости (образец представлен в Приложении 2 административного регламента) прикладываются следующие документы:

а) копии документов, удостоверяющих личность заявителя - физического лица;

б) копия документа, удостоверяющего права (полномочия) представителя физического, юридического лица или индивидуального предпринимателя, если с заявлением обращается представитель заявителя;

в) правоустанавливающие документы на объект недвижимости, права на который не зарегистрированы в Едином государственном реестре прав на недвижимое имущество и сделок с ним.

16. К заявлению о переадресации объекта недвижимости (образец представлен в Приложении 3 административного регламента) прикладываются следующие документы:

а) копии документов, удостоверяющих личность заявителя - физического лица;

б) копия документа, удостоверяющего права (полномочия) представителя физического, юридического лица или индивидуального предпринимателя, если с заявлением обращается представитель заявителя;

в) правоустанавливающие документы на объект недвижимости, права на который не зарегистрированы в Едином государственном реестре прав на недвижимое имущество и сделок с ним;

17. К заявлению об аннулировании адреса объекта недвижимости (образец представлен в Приложении 4 административного регламента) прикладываются следующие документы:

а) копии документов, удостоверяющих личность заявителя - физического лица;

б) копия документа, удостоверяющего права (полномочия) представителя физического, юридического лица или индивидуального предпринимателя, если с заявлением обращается представитель заявителя;

в) правоустанавливающие документы на объект недвижимости, права на который не зарегистрированы в Едином государственном реестре прав на недвижимое имущество и сделок с ним.

18. К заявлению о выдаче справки об объектах недвижимости и присвоенных им адресах (образец представлен в Приложении 5 административного регламента) прикладываются следующие документы:

а) копии документов, удостоверяющих личность заявителя - физического лица;

б) копия документа, удостоверяющего права (полномочия) представителя физического, юридического лица или индивидуального предпринимателя, если с заявлением обращается представитель заявителя.

19. К заявлению о выдаче справки о резервировании адреса объекту недвижимости (образец представлен в Приложении 6 административного регламента) прикладываются следующие документы:

а) копии документов, удостоверяющих личность заявителя - физического лица;

б) копия документа, удостоверяющего права (полномочия) представителя физического, юридического лица или индивидуального предпринимателя, если с заявлением обращается представитель заявителя;

в) правоустанавливающие документы на объект недвижимости, права на который не зарегистрированы в Едином государственном реестре прав на недвижимое имущество и сделок с ним.

20. В бумажном виде форма заявления может быть получена заявителем непосредственно в Администрации сельского поселения Соболевское или многофункциональном центре.

Формы заявлений доступны для копирования и заполнения в электронном виде на Едином портале государственных и муниципальных услуг и Портале государственных и муниципальных услуг Московской области, на официальном сайте Администрации сельского поселения Соболевское в сети Интернет www.Sobolevskoe.ru, а также по обращению заявителя может быть выслана на адрес его электронной почты.

Исчерпывающий перечень документов, необходимых в соответствии с нормативными правовыми актами

для предоставления муниципальной услуги, которые находятся

в распоряжении государственных органов, органов местного самоуправления и иных органов и подведомственных им организациях, участвующих в предоставлении муниципальных услуг,

и которые заявитель вправе представить по собственной инициативе,

а также способы их получения заявителем, в том числе в электронной форме, порядок их представления

21. Заявитель вправе представить по собственной инициативе следующие документы:

Для присвоения адреса для вновь возведенных объектов недвижимости:

а) правоустанавливающие документы на объект недвижимости, права на который зарегистрированы в Едином государственном реестре прав на недвижимое имущество и сделок с ним;

б) выписка из Единого государственного реестра юридических лиц (если заявитель является юридическим лицом);

в) выписка из Единого государственного реестра индивидуальных предпринимателей (если заявитель является индивидуальным предпринимателем);

г) разрешение на ввод объекта в эксплуатацию;

д) кадастровый паспорт объекта недвижимости.

Для переадресации объекта недвижимости:

а) правоустанавливающие документы на объект недвижимости, права на который зарегистрированы в Едином государственном реестре прав на недвижимое имущество и сделок с ним;

б) выписка из Единого государственного реестра индивидуальных предпринимателей (если заявитель является индивидуальным предпринимателем);

в) выписка из Единого государственного реестра юридических лиц (если заявитель является юридическим лицом);

г) постановление о присвоении адреса объекту недвижимости;

д) кадастровый паспорт объекта недвижимости.

Для аннулирования адреса объекта недвижимости:

а) правоустанавливающие документы на объект недвижимости, права на который зарегистрированы в Едином государственном реестре прав на недвижимое имущество и сделок с ним;

б) выписка из Единого государственного реестра юридических лиц (если заявитель является юридическим лицом);

в) выписка из Единого государственного реестра индивидуальных предпринимателей (если заявитель является индивидуальным предпринимателем);

г) кадастровая выписка об объекте недвижимости, содержащая сведения о прекращении существования такого объекта учета.

Для справки об объектах недвижимости и присвоенных им адресам:

а) выписка из Единого государственного реестра индивидуальных предпринимателей (если заявитель является индивидуальным предпринимателем);

б) выписка из Единого государственного реестра юридических лиц (если заявитель является юридическим лицом).

Для справки о резервировании адреса объекту недвижимости:

а) выписка из Единого государственного реестра юридических лиц (если заявитель является юридическим лицом);

б) выписка из Единого государственного реестра индивидуальных предпринимателей (если заявитель является индивидуальным предпринимателем);

в) разрешение на строительство, либо утвержденная документация по планировке территории.

Непредставление заявителем указанных документов не является основанием для отказа заявителю в предоставлении муниципальной услуги.

Администрация сельского поселения Соболевское и многофункциональный центр не вправе требовать от заявителя представления документов и информации или осуществления действий, представление или осуществление которых не предусмотрено нормативными правовыми актами, регулирующими отношения, возникающие в связи с предоставлением муниципальной услуги.

22. Администрация сельского поселения Соболевское и многофункциональный центр не вправе требовать от заявителя также представления документов и информации, в том числе об оплате государственной пошлины, взимаемой за предоставление муниципальной услуги, которые находятся в распоряжении органов, предоставляющих государственные или муниципальные услуги, либо подведомственных органам государственной власти или органам местного самоуправления организаций, участвующих в предоставлении муниципальной услуги, в соответствии с нормативными правовыми актами Российской Федерации, нормативными правовыми актами Московской области, муниципальными правовыми актами.

Исчерпывающий перечень оснований для отказа в приеме документов, необходимых для предоставления муниципальной услуги

23. Оснований для отказа в приеме документов, необходимых для предоставления муниципальной услуги, законодательством не предусмотрено.

Исчерпывающий перечень оснований для приостановления или отказа в предоставлении муниципальной услуги

24. Основания для отказа в предоставлении муниципальной услуги:

1) выявление в запросе на предоставление муниципальной услуги или в представленных документах недостоверной, искаженной или неполной информации, в том числе предоставление заявителем документов, срок действительности которых на момент поступления в Администрацию сельского поселения Соболевское в соответствии с действующим законодательством истек;

2) подача заявления и документов лицом, не входящим в перечень лиц, установленный законодательством и пунктом 3 настоящего административного регламента;

3) непредставление заявителем одного или более документов, указанных в пунктах 28-32 настоящего административного регламента;

4) текст в запросе на предоставление муниципальной услуги не поддается прочтению либо отсутствует.

Письменное решение об отказе в предоставлении муниципальной услуги подписывается Главой сельского поселения Соболевское, Заместителем главы администрации сельского поселения Соболевское и выдается заявителю с указанием причин отказа.

По требованию заявителя, решение об отказе в предоставлении муниципальной услуги предоставляется в электронной форме или может выдаваться лично или направляться по почте в письменной форме либо выдается через многофункциональный центр.

Перечень услуг, необходимых и обязательных для предоставления муниципальной услуги, в том числе сведения о документах, выдаваемых организациями, участвующими в предоставлении муниципальной услуги

По требованию заявителя, решение об отказе в предоставлении муниципальной услуги предоставляется в электронной форме или может выдаваться лично или направляться по почте в письменной форме либо выдается через многофункциональный центр.

Перечень услуг, необходимых и обязательных для предоставления муниципальной услуги, в том числе сведения о документах, выдаваемых организациями, участвующими в предоставлении муниципальной услуги

По требованию заявителя, решение об отказе в предоставлении муниципальной услуги предоставляется в электронной форме или может выдаваться лично или направляться по почте в письменной форме либо выдается через многофункциональный центр.

Перечень услуг, необходимых и обязательных для предоставления муниципальной услуги, в том числе сведения о документах, выдаваемых организациями, участвующими в предоставлении муниципальной услуги

По требованию заявителя, решение об отказе в предоставлении муниципальной услуги предоставляется в электронной форме или может выдаваться лично или направляться по почте в письменной форме либо выдается через многофункциональный центр.

Перечень услуг, необходимых и обязательных для предоставления муниципальной услуги, в том числе сведения о документах, выдаваемых организациями, участвующими в предоставлении муниципальной услуги

По требованию заявителя, решение об отказе в предоставлении муниципальной услуги предоставляется в электронной форме или может выдаваться лично или направляться по почте в письменной форме либо выдается через многофункциональный центр.

Перечень услуг, необходимых и обязательных для предоставления муниципальной услуги, в том числе сведения о документах, выдаваемых организациями, участвующими в предоставлении муниципальной услуги

По требованию заявителя, решение об отказе в предоставлении муниципальной услуги предоставляется в электронной форме или может выдаваться лично или направляться по почте в письменной форме либо выдается через многофункциональный центр.

Перечень услуг, необходимых и обязательных для предоставления муниципальной услуги, в том числе сведения о документах, выдаваемых организациями, участвующими в предоставлении муниципальной услуги

По требованию заявителя, решение об отказе в предоставлении муниципальной услуги предоставляется в электронной форме или может выдаваться лично или направляться по почте в письменной форме либо выдается через многофункциональный центр.

25. Услуг, которые являются необходимыми и обязательными для предоставления муниципальной услуги, отсутствуют.

Порядок, размер и основания взимания государственной пошлины или иной платы, взимаемой за предоставление муниципальной услуги

26. Предоставление муниципальной услуги в Администрации сельского поселения Соболевское осуществляется бесплатно.

Максимальный срок ожидания в очереди при подаче запроса о предоставлении государственной услуги, услуги организации, участвующей в предоставлении государственной услуги, и при получении результата предоставления таких услуг

Максимальное время ожидания в очереди при личной подаче заявления о предоставлении муниципальной услуги составляет не более 15 минут.

27. Предельная продолжительность ожидания в очереди при получении результата предоставления муниципальной услуги не превышает 15 минут.

Требования к помещениям, в которых предоставляется муниципальная услуга, к залу ожидания, местам для заполнения запросов

о предоставлении муниципальной услуги, информационным стендам

с перечнем документов, необходимых для предоставления муниципальной услуги, и образцами их заполнения

28. Предоставление муниципальных услуг осуществляется в специально выделенных для этих целей помещениях Администрации сельского поселения Соболевское и многофункционального центра.

29. Для заявителей должно быть обеспечено удобство с точки зрения пешеходной доступности от остановок общественного транспорта. Путь от остановок общественного транспорта до помещений должен быть оборудован соответствующими информационными указателями.

30. В случае если имеется возможность организации стоянки (парковки) возле здания (строения), в котором размещено помещение, организовывается стоянка (парковка) для личного автомобильного транспорта. За пользование стоянкой (парковкой) для личного автомобильного транспорта плата с заявителей не взимается.

31. Для парковки специальных автотранспортных средств инвалидов на каждой стоянке выделяется не менее 10% мест (но не менее одного места), которые не должны занимать иные транспортные средства.

32. Вход в здание (строение), в котором размещено помещение, должен обеспечивать свободный доступ заявителей, быть оборудован удобной лестницей с поручнями, широкими проходами, а также пандусами для передвижения кресел-колясок.

33. В здании (строении), в котором размещено помещение, рядом со входом должна быть размещена информационная табличка (вывеска), содержащая следующую информацию:

наименование Администрации сельского поселения Соболевское, многофункционального центра;

место нахождения и юридический адрес Администрации сельского поселения Соболевское, многофункционального центра;

режим работы Администрации сельского поселения Соболевское, многофункционального центра;

номера телефонов для справок Администрации сельского поселения Соболевское, многофункционального центра;

адреса официальных сайтов Администрации сельского поселения Соболевское, многофункционального центра.

34. Фасад здания (строения), в котором размещено помещение, должен быть оборудован осветительными приборами, позволяющими посетителям ознакомиться с информационными табличками.

35. Помещения приема и выдачи документов должны предусматривать места для ожидания, информирования и приема заявителей. В местах для информирования должен быть обеспечен доступ граждан для ознакомления с информацией не только в часы приема заявлений, но и в рабочее время, когда прием заявителей не ведется.

36. В помещении приема и выдачи документов организуется работа справочных окон, в количестве, обеспечивающем потребности граждан.

37. Характеристики помещений приема и выдачи докумен-

тов в части объемно-планировочных и конструктивных решений, освещения, пожарной безопасности, инженерного оборудования должны соответствовать требованиям нормативных документов, действующих на территории Российской Федерации.

38. Помещения приема выдачи документов оборудуются стендами (стойками), содержащими информацию о порядке предоставления муниципальных услуг.

39. Помещение приема и выдачи документов может быть оборудовано информационным табло, предоставляющим информацию о порядке предоставления муниципальной услуги (включая трансляцию видеороликов, разъясняющих порядок предоставления муниципальных услуг), а также регулирующим поток «электронной очереди». Информация на табло может выводиться в виде бегущей строки.

40. Информационное табло размещается рядом со входом в помещение таким образом, чтобы обеспечить видимость максимально возможному количеству заинтересованных лиц.

41. В местах для ожидания устанавливаются стулья (кресельные секции, кресла) для заявителей.

В помещении приема и выдачи документов выделяется место для оформления документов, предусматривающее столы (стойки) с бланками заявлений и канцелярскими принадлежностями.

В помещениях приема и выдачи документов могут быть размещены платежные терминалы, мини-офисы кредитных учреждений по приему платы за предоставление муниципальных услуг.

42. Информация о фамилии, имени, отчестве и должности сотрудника Администрации сельского поселения Соболевское и многофункционального центра, должна быть размещена на личной информационной табличке и на рабочем месте специалиста.

43. Для заявителя, находящегося на приеме, должно быть предусмотрено место для раскладки документов.

44. Прием комплекта документов, необходимых для осуществления муниципальной услуги по присвоению адресов объектам недвижимости, и выдача документов, при наличии возможности, должны осуществляться в разных окнах (кабинетах).

45. В помещениях приема и выдачи документов размещается абонентский ящик, а также стенд по антикоррупционной тематике. Кроме того, в помещениях приема и выдачи документов могут распространяться иные материалы (брошюры, сборники) по антикоррупционной тематике.

Показатели доступности и качества муниципальной услуги (возможность получения информации о ходе предоставления муниципальной услуги, возможность получения услуги в электронной форме или в многофункциональном центре

Показателями доступности и качества муниципальной услуги являются:

достоверность предоставляемой гражданам информации;

полнота информирования граждан;

наглядность форм предоставляемой информации об административных процедурах;

удобство и доступность получения информации заявителями о порядке предоставления муниципальной услуги;

соблюдение сроков исполнения отдельных административных процедур и предоставления муниципальной услуги в целом;

соблюдений требований стандарта предоставления муниципальной услуги;

отсутствие жалоб на решения, действия (бездействие) должностных лиц Администрации сельского поселения Соболевское и муниципальных служащих в ходе предоставления муниципальной услуги;

полнота и актуальность информации о порядке предоставления муниципальной услуги.

46. Заявителям предоставляется возможность получения информации о ходе предоставления муниципальной услуги и возможность получения муниципальной услуги в электронной форме с использованием Портала государственных и муниципальных услуг Московской области, Единого портала государственных и муниципальных услуг и по принципу «одного окна» на базе многофункционального центра

47. При получении муниципальной услуги заявитель осуществляет не более 2 взаимодействия с должностными лицами Администрации сельского поселения Соболевское, многофункционального центра в том числе:

- при подаче заявления и прилагаемых к нему документов

в Администрацию сельского поселения Соболевское, многофункциональный центр;

- при получении результата предоставления муниципальной услуги в Администрации сельского поселения Соболевское, многофункциональный центр.

48. Продолжительность каждого взаимодействия не должна превышать 15 минут.

49. Продолжительность ожидания в очереди при обращении заявителя в Администрацию сельского поселения Соболевское для получения муниципальной услуги не может превышать 15 минут.

Иные требования, в том числе учитывающие особенности предоставления муниципальной услуги по принципу «одного окна» на базе многофункционального центра и особенности предоставления муниципальной услуги в электронной форме

Заявителю предоставляется возможность получения муниципальной услуги по принципу «одного окна», в соответствии с которым предоставление муниципальной услуги осуществляется после однократного обращения заявителя с соответствующим запросом, а взаимодействие с Администрацией сельского поселения Соболевское осуществляется многофункциональным центром без участия заявителя в соответствии с нормативными правовыми актами и соглашениями о взаимодействии между Администрацией сельского поселения Соболевское и многофункциональным центром, заключенным в установленном порядке.

Организация предоставления муниципальной услуги на базе многофункционального центра осуществляется в соответствии с соглашением о взаимодействии между Администрацией сельского поселения Соболевское и многофункциональным центром, заключенным в установленном порядке.

Муниципальная услуга предоставляется в многофункциональном центре с учетом принципа экстерриториальности, в соответствии с которым заявитель вправе выбрать для обращения за получением муниципальной услуги любой многофункциональный центр, расположенный на территории Орехово-Зуевского муниципального района.

При предоставлении муниципальной услуги универсальными специалистами многофункционального центра исполняются следующие административные процедуры:

1) прием заявления и документов, необходимых для предоставления муниципальной услуги;

2) формирование и направление межведомственных запросов в органы (организации), участвующие в предоставлении муниципальной услуги;

3) выдача документа, являющегося результатом предоставления муниципальной услуги.

Административные процедуры по приему заявления и документов, необходимых для предоставления муниципальной услуги, а также выдаче документа, являющегося результатом предоставления муниципальной услуги, осуществляют универсальными специалистами многофункционального центра по принципу экстерриториальности.

Заявители имеют возможность получения муниципальной услуги в электронной форме с использованием Единого портала государственных и муниципальных услуг Московской области в части:

1) получения информации о порядке предоставления муниципальной услуги;

2) ознакомления с формами заявлений и иных документов, необходимых для получения муниципальной услуги, обеспечения доступа к ним для копирования и заполнения в электронном виде;

3) направления запроса и документов, необходимых для предоставления муниципальной услуги;

4) осуществления мониторинга хода предоставления муниципальной услуги;

5) получения результата предоставления муниципальной услуги в соответствии с действующим законодательством.

При направлении запроса о предоставлении муниципальной услуги в электронной форме заявитель формирует заявление на предоставление муниципальной услуги в форме электронного документа и подписывает его электронной подписью в соответствии с требованиями Федерального закона № 63-ФЗ и требованиями Федерального закона № 210-ФЗ.

При направлении запроса о предоставлении муниципальной услуги в электронной форме заявитель вправе приложить к заявлению о предоставлении муниципальной услуги документы, указанные в пунктах 28-32 и 35 административного

регламента, которые формируются и направляются в виде отдельных файлов в соответствии с требованиями законодательства.

При направлении заявления и прилагаемых к нему документов в электронной форме представителем заявителя, действующим на основании доверенности, доверенность должна быть представлена в форме электронного документа, подписанного электронной подписью уполномоченного лица, выдавшего (подписавшего) доверенность.

В течение 5 дней с даты направления запроса о предоставлении муниципальной услуги в электронной форме заявитель предоставляет в Администрацию сельского поселения Соболевское документы, представленные в пунктах 28-32 административного регламента (в случае, если запрос и документы в электронной форме не составлены с использованием электронной подписи в соответствии с действующим законодательством). Заявитель также вправе представить по собственной инициативе документы, указанные в пункте 29 административного регламента.

Для обработки персональных данных при регистрации субъекта персональных данных на Едином портале государственных и муниципальных услуг Московской области получение согласия заявителя в соответствии с требованиями статьи 6 Федерального закона №152-ФЗ не требуется.

Заявителям предоставляется возможность для предварительной записи на подачу заявления и документов, необходимых для предоставления муниципальной услуги. Предварительная запись может осуществляться следующими способами по выбору заявителя:

при личном обращении заявителя в Администрацию сельского поселения Соболевское, его территориальный отдел или многофункциональный центр;

по телефону Администрации сельского поселения Соболевское или многофункционального центра;

через официальный сайт Администрации сельского поселения Соболевское или многофункционального центра.

При предварительной записи заявитель сообщает следующие данные:

для физического лица: фамилию, имя, отчество (последнее при наличии);

для юридического лица: наименование юридического лица;

контактный номер телефона;

адрес электронной почты (при наличии);

желаемые дату и время представления документов.

Предварительная запись осуществляется путем внесения указанных сведений в книгу записи заявителей, которая ведется на бумажных и/или электронных носителях.

Заявителю сообщаются дата и время приема документов, окно (кабинет) приема документов, в которые следует обратиться. При личном обращении заявителю выдается талон-подтверждение. Заявитель, записавшийся на прием через официальный сайт Администрации сельского поселения Соболевское или многофункционального центра, может распечатать аналог талона-подтверждения.

Запись заявителей на определенную дату заканчивается за сутки до наступления этой даты.

При осуществлении предварительной записи заявитель в обязательном порядке информируется о том, что предварительная запись аннулируется в случае его неявки по истечении 15 минут с назначенного времени приема.

Заявителям, записавшимся на прием через официальный сайт Администрации сельского поселения Соболевское или многофункционального центра, за день до приема отправляется напоминание на указанный адрес электронной почты о дате, времени и месте приема, а также информация об аннулировании предварительной записи в случае неявки по истечении 15 минут с назначенного времени приема.

Заявитель в любое время вправе отказаться от предварительной записи.

В отсутствие заявителей, обратившихся по предварительной записи, осуществляется прием заявителей, обратившихся в порядке очереди.

График приема (приемное время) заявителей по предварительной записи устанавливается руководителем Администрации сельского поселения Соболевское или многофункционального центра в зависимости от интенсивности обращений.

III. Состав, последовательность и сроки выполнения административных процедур (действий), требования к

порядку их выполнения, в том числе особенности выполнения административных процедур (действий) в электронной форме

50. Предоставление муниципальной услуги включает в себя следующие административные процедуры:

- 1) прием заявления и документов, необходимых для предоставления муниципальной услуги;
- 2) регистрация заявления и документов, необходимых для предоставления муниципальной услуги;
- 3) обработка и предварительное рассмотрение заявления и представленных документов;
- 4) формирование и направление межведомственных запросов в органы (организации), участвующие в предоставлении муниципальной услуги;
- 5) принятие решения о предоставлении (об отказе предоставления) муниципальной услуги;
- 6) выдача документа, являющегося результатом предоставления муниципальной услуги.

Блок-схема предоставления муниципальной услуги

51. Блок-схема последовательности действий при предоставлении муниципальной услуги представлена в Приложении 7 к административному регламенту.

Прием и регистрация заявления и прилагаемых к нему документов,

их передача на рассмотрение

52. Основанием для начала выполнения административной процедуры по приему заявления и документов, необходимых для предоставления муниципальной услуги, является поступление в Администрацию сельского поселения Соболевское или многофункциональный центр заявления о предоставлении муниципальной услуги и прилагаемых к нему документов, представленных заявителем:

- а) в Администрацию сельского поселения Соболевское:
 - посредством личного обращения заявителя;
 - посредством почтового отправления;
 - посредством технических средств Единого портала государственных и муниципальных услуг или Портала государственных и муниципальных услуг Московской области;
- б) в многофункциональный центр посредством личного обращения заявителя.

Прием заявления и документов, необходимых для предоставления муниципальной услуги, осуществляют сотрудники Администрации сельского поселения Соболевское или сотрудники многофункционального центра.

Прием заявления и документов, необходимых для предоставления муниципальной услуги осуществляется в многофункциональном центре в соответствии с соглашениями о взаимодействии между Администрацией сельского поселения Соболевское и многофункциональным центром, заключенными в установленном порядке, если исполнение данной процедуры предусмотрено заключенными соглашениями.

При поступлении заявления и прилагаемых к нему документов посредством личного обращения заявителя в Администрацию сельского поселения Соболевское или многофункциональный центр, специалист, ответственный за прием документов, осуществляет следующую последовательность действий:

- 1) устанавливает предмет обращения;
- 2) устанавливает соответствие личности заявителя документу, удостоверяющему личность (в случае, если заявителем является физическое лицо);
- 3) проверяет наличие документа, удостоверяющего права (полномочия) представителя физического или юридического лица (в случае, если с заявлением обращается представитель заявителя);
- 4) осуществляет сверку копий представленных документов с их оригиналами;
- 5) проверяет заявление и комплектность прилагаемых к нему документов на соответствие перечню документов, предусмотренных пунктами 28-32 административного регламента.
- 6) проверяет заявление и прилагаемые к нему документы на наличие подчисток, приписок, зачеркнутых слов и иных неоговоренных исправлений, серьезных повреждений, не позволяющих однозначно истолковать их содержание;
- 7) осуществляет прием заявления и документов по описи, которая содержит полный перечень документов, представленных заявителем, а при наличии выявленных недостатков - их описание;
- 8) вручает копию описи заявителю.

Специалист многофункционального центра, ответственный

за прием документов, в дополнение к действиям, указанным в пункте 98 административного регламента, осуществляет следующие действия:

- 1) проверяет комплектность представленных заявителем документов по перечню документов, предусмотренных пунктом 35 административного регламента;
- 2) формирует перечень документов, не представленных заявителем и сведения из которых подлежат получению посредством межведомственного информационного взаимодействия;
- 3) направляет специалисту многофункционального центра, ответственному за осуществление межведомственного информационного взаимодействия, сформированный перечень документов, не представленных заявителем и сведения из которых подлежат получению посредством межведомственного информационного взаимодействия;
- 4) при наличии всех документов и сведений, предусмотренных пунктами 28-32 административного регламента передает заявление и прилагаемые к нему документы специалисту многофункционального центра, ответственному за организацию направления заявления и прилагаемых к нему документов в Администрацию сельского поселения Соболевское.

Сотрудник многофункционального центра, ответственный за организацию направления заявления и прилагаемых к нему документов в Администрацию сельского поселения Соболевское, организует передачу заявления и документов, представленных заявителем, в Администрацию сельского поселения Соболевское в соответствии с заключенным соглашением о взаимодействии и порядком делопроизводства многофункционального центра.

Максимальное время приема заявления и прилагаемых к нему документов при личном обращении заявителя не превышает 15 минут.

При отсутствии у заявителя, обратившегося лично, заполненного заявления или не правильного его заполнения, специалист Администрации сельского поселения Соболевское или многофункционального центра, ответственный за прием документов, консультирует заявителя по вопросам заполнения заявления.

При поступлении заявления и прилагаемых к нему документов в Администрацию сельского поселения Соболевское посредством почтового отправления специалист Администрации сельского поселения Соболевское, ответственный за прием заявлений и документов, осуществляет действия согласно пункту 98 административного регламента, кроме действий, предусмотренных подпунктами 2, 4 пункта 98 административного регламента.

Опись направляется заявителю заказным почтовым отправление с уведомлением о вручении в течение 2 рабочих дней с даты получения заявления и прилагаемых к нему документов.

В случае поступления запроса о предоставлении муниципальной услуги и прилагаемых к нему документов (при наличии) в электронной форме посредством Единого портала государственных и муниципальных услуг или Портала государственных и муниципальных услуг Московской области специалист Администрации сельского поселения Соболевское, ответственный за прием документов, осуществляет следующую последовательность действий:

- 1) просматривает электронные образы запроса о предоставлении муниципальной услуги и прилагаемых к нему документов;
- 2) осуществляет контроль полученных электронных образов заявления и прилагаемых к нему документов на предмет целостности;
- 3) фиксирует дату получения заявления и прилагаемых к нему документов;
- 4) в случае если запрос на предоставление муниципальной услуги и документы, представленные в электронной форме, не заверены электронной подписью в соответствии с действующим законодательством направляет заявителю через личный кабинет уведомление о необходимости представить запрос о предоставлении муниципальной услуги и документы, подписанные электронной подписью, либо представить в Администрацию сельского поселения Соболевское подлинники документов (копии, заверенные в установленном порядке), указанных в пункте 28-32 административного регламента, в срок, не превышающий 5 календарных дней с даты получения запроса о предоставлении муниципальной услуги и прилагаемых к нему документов (при наличии) в элек-

тронной форме;

5) в случае если запрос о предоставлении муниципальной услуги и документы в электронной форме подписаны электронной подписью в соответствии с действующим законодательством направляет заявителю через личный кабинет уведомление о получении запроса о предоставлении муниципальной услуги и прилагаемых к нему документов.

Максимальный срок осуществления административной процедуры не может превышать 2 рабочих дней с момента поступления заявления в Администрацию сельского поселения Соболевское или многофункциональный центр.

Результатом исполнения административной процедуры по приему заявления и прилагаемых к нему документов, необходимых для предоставления муниципальной услуги, является:

1) в Администрации сельского поселения Соболевское - передача заявления и прилагаемых к нему документов сотруднику Администрации сельского поселения Соболевское, ответственному за регистрацию поступившего запроса на предоставление муниципальной услуги;

2) в многофункциональном центре:

а) при отсутствии одного или более документов, предусмотренных пунктом 35 административного регламента, - передача перечня документов, не представленных заявителем и сведения из которых подлежат получению посредством межведомственного информационного взаимодействия, специалисту многофункционального центра, ответственному за осуществление межведомственного информационного взаимодействия;

б) при наличии всех документов, предусмотренных пунктом 35 административного регламента, - передача заявления и прилагаемых к нему документов в Администрацию сельского поселения Соболевское.

53. Способом фиксации результата исполнения административной процедуры является опись принятых у заявителя документов или уведомление о принятии запроса о предоставлении муниципальной услуги и прилагаемых документов

Регистрация заявления и документов, необходимых для предоставления муниципальной услуги

54. Основанием для начала осуществления административной процедуры является поступление специалисту Администрации сельского поселения Соболевское, ответственному за регистрацию поступающих запросов на предоставление муниципальной услуги, заявления и прилагаемых к нему документов.

55. Специалист Администрации сельского поселения Соболевское осуществляет регистрацию заявления и прилагаемых к нему документов в соответствии с порядком делопроизводства, установленным Администрации сельского поселения Соболевское, в том числе осуществляет внесение соответствующих сведений в журнал регистрации обращений о предоставлении муниципальной услуги и (или) в соответствующую информационную систему Администрации сельского поселения Соболевское.

56. Регистрация заявления и прилагаемых к нему документов, полученных посредством личного обращения заявителя или почтового отправления, осуществляется в срок, не превышающий 1 рабочий день, с даты поступления заявления и прилагаемых к нему документов в Администрацию сельского поселения Соболевское.

57. Регистрация заявления и прилагаемых к нему документов, полученных в электронной форме через Единый портал государственных и муниципальных услуг Московской области, осуществляется не позднее 1 рабочего дня, следующего за днем их поступления в Администрацию сельского поселения Соболевское.

58. Регистрация заявления и прилагаемых к нему документов, полученных Администрацией сельского поселения Соболевское из многофункционального центра, осуществляется не позднее 1 рабочего дня, следующего за днем их поступления в Администрацию сельского поселения Соболевское.

59. После регистрации в Администрации сельского поселения Соболевское заявление и прилагаемые к нему документы, направляются на рассмотрение специалисту Администрации сельского поселения Соболевское, ответственному за подготовку документов по муниципальной услуге.

60. Максимальный срок осуществления административной процедуры не может превышать 2 рабочих дней.

61. Результатом исполнения административной процедуры

по регистрации заявления и прилагаемых к нему документов, необходимых для предоставления муниципальной услуги, является передача заявления и прилагаемых к нему документов сотруднику Администрации сельского поселения Соболевское, ответственному за предоставление муниципальной услуги.

62. При обращении заявителя за получением муниципальной услуги в электронной форме Администрация сельского поселения Соболевское направляет на Единый портал государственных и муниципальных услуг Московской области посредством технических средств связи уведомление о завершении исполнения административной процедуры с указанием результата осуществления административной процедуры.

63. Способом фиксации исполнения административной процедуры является внесение соответствующих сведений в журнал регистрации обращений за предоставлением муниципальной услуги или в соответствующую информационную систему Администрации сельского поселения Соболевское.

Обработка и предварительное рассмотрение заявления и представленных документов

64. Основанием для начала исполнения административной процедуры является поступление заявления и документов сотруднику Администрации сельского поселения Соболевское, ответственному за предоставление муниципальной услуги.

65. Сотрудник Администрации сельского поселения Соболевское, ответственный за предоставление муниципальной услуги, осуществляет следующие действия:

1) проверяет комплектность представленных заявителем документов по перечням документов, предусмотренных пунктами 28-32 и 35 административного регламента;

2) проверяет заявление и прилагаемые к нему документы на наличие подчисток, приписок, зачеркнутых слов и иных неоговоренных исправлений, серьезных повреждений, не позволяющих однозначно истолковать их содержание;

3) при отсутствии одного или более документов из числа документов, предусмотренных пунктами 28-32 административного регламента, а так же при выявлении в запросе на предоставление муниципальной услуги или в представленных документах недостоверной, искаженной или неполной информации, в том числе при представлении заявителем документов, срок действительности которых на момент поступления в Администрацию сельского поселения Соболевское в соответствии с действующим законодательством истек, подаче заявления и документов лицом, не входящим в перечень лиц, установленный законодательством и пунктом 3 настоящего административного регламента, или в случае, если текст в запросе на предоставление муниципальной услуги не поддается прочтению либо отсутствует, готовит проект решения об отказе в предоставлении муниципальной услуги и направляет его сотруднику Администрации сельского поселения Соболевское, ответственному за принятие решения;

4) формирует перечень документов, не представленных заявителем и сведения из которых подлежат получению посредством межведомственного информационного взаимодействия;

5) направляет сотруднику Администрации сельского поселения Соболевское, ответственному за осуществление межведомственного информационного взаимодействия, сформированный перечень документов, не представленных заявителем и сведения из которых подлежат получению посредством межведомственного информационного взаимодействия;

6) в случае наличия полного комплекта документов, предусмотренных пунктами 28-32 и 35 административного регламента, и при отсутствии выявленных в ходе предварительного рассмотрения заявления и прилагаемых к нему документов оснований для отказа в предоставлении муниципальной услуги, переходит к осуществлению административной процедуры принятия решения о предоставлении (об отказе в предоставлении) муниципальной услуги.

66. Максимальный срок выполнения административной процедуры не может превышать 1 рабочего дня.

67. Результатом административной процедуры является:

1) передача сотруднику Администрации сельского поселения Соболевское, ответственному за осуществление межведомственного информационного взаимодействия, сформированного перечня документов, не представленных заявителем и сведения из которых подлежат получению посредством межведомственного информационного взаимодействия;

2) передача сотруднику Администрации сельского поселения Соболевское, ответственному за принятие решения о предоставлении муниципальной услуги, проекта решения об отказе в предоставлении муниципальной услуги;

3) переход к осуществлению административной процедуры принятия решения о предоставлении (об отказе в предоставлении) муниципальной услуги.

68. При обращении заявителя за получением муниципальной услуги в электронной форме Администрация сельского поселения Соболевское направляет на Единый портал государственных и муниципальных услуг или Портал государственных и муниципальных услуг Московской области посредством технических средств связи уведомление о завершении исполнения административной процедуры с указанием результата осуществления административной процедуры.

69. Способом фиксации административной процедуры является один из следующих документов:

1) перечень документов, не представленных заявителем и сведения из которых подлежат получению посредством межведомственного информационного взаимодействия;

2) проект уведомления заявителя об отказе в предоставлении муниципальной услуги.

Формирование и направление межведомственных запросов в органы (организации), участвующие в предоставлении муниципальной услуги

70. Основанием для начала административной процедуры по формированию и направлению межведомственного запроса о предоставлении документов, необходимых для предоставления муниципальной услуги, является непредставление заявителем в Администрацию сельского поселения Соболевское или многофункциональный центр документов и информации, которые могут быть получены в рамках межведомственного информационного взаимодействия.

71. Межведомственный запрос о предоставлении документов и информации осуществляется сотрудником Администрации сельского поселения Соболевское или многофункционального центра, ответственным за осуществление межведомственного информационного взаимодействия. Многофункциональный центр осуществляет формирование и направление межведомственных запросов только в случае обращения заявителя за получением муниципальной услуги через многофункциональный центр.

72. Формирование и направление межведомственных запросов о предоставлении документов, необходимых для предоставления муниципальной услуги, осуществляется многофункциональным центром в соответствии с заключенными в установленном порядке соглашениями о взаимодействии, если исполнение данной процедуры предусмотрено заключенными соглашениями.

73. Межведомственный запрос формируется и направляется в форме электронного документа, подписанного электронной подписью и направляется по каналам системы межведомственного электронного взаимодействия (далее - СМЭВ).

При отсутствии технической возможности формирования и направления межведомственного запроса в форме электронного документа по каналам СМЭВ межведомственный запрос направляется на бумажном носителе по почте, по факсу с одновременным его направлением по почте или курьерской доставкой.

Межведомственный запрос о предоставлении документов и (или) информации, указанных в пункте 2 части 1 статьи 7 Федерального закона № 210-ФЗ, для предоставления муниципальной услуги с использованием межведомственного информационного взаимодействия в бумажном виде должен содержать следующие сведения, если дополнительные сведения не установлены законодательным актом Российской Федерации:

1) наименование органа или организации, направляющих межведомственный запрос;

2) наименование органа или организации, в адрес которых направляется межведомственный запрос;

3) наименование муниципальной услуги, для предоставления которой необходимо представление документа и (или) информации, а также, если имеется, номер (идентификатор) такой услуги в реестре муниципальных услуг;

4) указание на положения нормативного правового акта, которыми установлено представление документа и (или) информации, необходимых для предоставления муниципальной услуги, и указание на реквизиты данного нормативного пра-

вового акта;

5) сведения, необходимые для представления документа и (или) информации, установленные настоящим административным регламентом предоставления муниципальной услуги, а также сведения, предусмотренные нормативными правовыми актами как необходимые для представления таких документа и (или) информации;

6) контактная информация для направления ответа на межведомственный запрос;

7) дата направления межведомственного запроса;

8) фамилия, имя, отчество и должность лица, подготовившего и направившего межведомственный запрос, а также номер служебного телефона и (или) адрес электронной почты данного лица для связи;

9) информация о факте получения согласия, предусмотренного частью 5 статьи 7 настоящего Федерального закона № 210-ФЗ (при направлении межведомственного запроса в случае, предусмотренного частью 5 статьи 7 настоящего Федерального закона № 210-ФЗ).

Направление межведомственного запроса допускается только в целях, связанных с предоставлением муниципальной услуги.

Максимальный срок формирования и направления запроса составляет 1 рабочий день.

74. При подготовке межведомственного запроса сотрудник Администрации сельского поселения Соболевское или многофункционального центра, ответственный за осуществление межведомственного информационного взаимодействия, определяет государственные органы, органы местного самоуправления либо подведомственные государственным органам или органам местного самоуправления организации, в которых данные документы находятся.

75. Для предоставления муниципальной услуги Администрации сельского поселения Соболевское или многофункциональный центр направляет межведомственные запросы в:

а) Федеральную налоговую службу Российской Федерации;

б) Федеральную службу государственной регистрации, кадастра и картографии;

в) Федеральным государственным бюджетным учреждением «Федеральная кадастровая палата Федеральной службы государственной регистрации, кадастра и картографии».

Срок подготовки и направления ответа на межведомственный запрос о предоставлении документов и информации, необходимых для предоставления муниципальной услуги, с использованием межведомственного информационного взаимодействия не может превышать пять рабочих дней со дня поступления межведомственного запроса в орган или организацию, предоставляющие документ и информацию.

Сотрудник Администрации сельского поселения Соболевское или многофункционального центра, ответственный за осуществление межведомственного информационного взаимодействия, обязан принять необходимые меры по получению ответа на межведомственный запрос.

76. В случае направления запроса сотрудником Администрации сельского поселения Соболевское в ответ на межведомственный запрос направляется сотруднику Администрации сельского поселения Соболевское, ответственному за предоставление муниципальной услуги, в течение одного рабочего дня с момента поступления ответа на межведомственный запрос.

77. В случае направления запроса сотрудником многофункционального центра ответ на межведомственный запрос направляется сотруднику многофункционального центра, ответственному за организацию направления заявления и прилагаемых к нему документов в Администрацию сельского поселения Соболевское, в течение одного рабочего дня с момента поступления ответа на межведомственный запрос.

78. В случае не поступления ответа на межведомственный запрос в установленный срок в Администрацию сельского поселения Соболевское или в многофункциональный центр принимаются меры, предусмотренные законодательством Российской Федерации.

79. В случае исполнения административной процедуры в многофункциональном центре сотрудник многофункционального центра, ответственный за организацию направления заявления и прилагаемых к нему документов в Администрацию сельского поселения Соболевское, организует передачу заявления, документов, представленных заявителем, и сведений, полученных в рамках межведомственного информацион-

ного взаимодействия, в Администрацию сельского поселения Соболевское в соответствии с заключенным соглашением о взаимодействии и порядком делопроизводства в многофункциональном центре.

80. Результатом административной процедуры является:

1) в многофункциональном центре при наличии всех документов, предусмотренных пунктом 35 административного регламента – передача заявления и прилагаемых к нему документов в Администрацию сельского поселения Соболевское;

2) в Администрации сельского поселения Соболевское – получение в рамках межведомственного взаимодействия информации (документов), необходимой для предоставления муниципальной услуги заявителю.

81. При обращении заявителя за получением муниципальной услуги в электронной форме Администрация сельского поселения Соболевское направляет на Единый портал государственных и муниципальных услуг или Портал государственных и муниципальных услуг Московской области посредством технических средств связи уведомление о завершении исполнения административной процедуры с указанием результата осуществления административной процедуры.

82. Способом фиксации результата административной процедуры является фиксация факта поступления документов и сведений, полученных в рамках межведомственного взаимодействия, необходимых для предоставления муниципальной услуги, в журнале регистрации поступления ответов в рамках межведомственного взаимодействия или внесение соответствующих сведений в информационную систему Администрации сельского поселения Соболевское.

Принятие решения о предоставлении (об отказе в предоставлении) муниципальной услуги и подготовка результата

83. Основанием для начала административной процедуры по принятию решения о предоставлении (об отказе в предоставлении) муниципальной услуги и подготовке результата является сформированный специалистом Администрации сельского поселения Соболевское, ответственным за подготовку документов по муниципальной услуге, пакет документов, указанных в пунктах 28-32 и 35 административного регламента.

84. Критерием принятия решения о предоставлении (об отказе в предоставлении) муниципальной услуги является наличие или отсутствие оснований, указанных в пункте 40 административного регламента.

85. Основанием для начала административной процедуры является получение полного комплекта документов в соответствии с пунктами 28-32 и 32 настоящего регламента.

86. Принятие решения о предоставлении (об отказе предоставления) муниципальной услуги осуществляется должностным лицом Администрации сельского поселения Соболевское.

87. Должностное лицо Администрации сельского поселения Соболевское) проверяет заявление и приложенные к нему документы на наличие оснований для отказа в предоставлении муниципальной услуги, предусмотренных пунктом 40 настоящего регламента.

88. В случае выявления оснований для отказа в предоставлении муниципальной услуги должностное лицо Администрации сельского поселения Соболевское готовит один из документов, указанных в подпунктах б), г), е), з), к) пункта 17 административного регламента.

89. В случае отсутствия оснований для отказа в предоставлении муниципальной услуги – должностное лицо Администрации сельского поселения Соболевское) в соответствии с заявлением готовит:

а) постановление Администрации сельского поселения Соболевское о присвоении адреса объекту недвижимости;

б) постановление Администрации сельского поселения Соболевское об изменении адреса объекта недвижимости;

в) постановление Администрации сельского поселения Соболевское об аннулировании адреса объекта недвижимости;

г) справку об объектах недвижимости и присвоенных им адресах;

д) справку о резервировании адреса объекту недвижимости.

90. Один из указанных выше результатов муниципальной услуги визируется у главы сельского поселения Соболевское или заместителя главы администрации сельского поселения Соболевское.

91. Результатом административной процедуры по принятию решения о предоставлении (об отказе в предоставлении) муниципальной услуги и подготовке результата, является выдача (направление) одного из вариантов результата муниципальной услуги, указанных в пункте 17 административного регламента.

92. При обращении заявителя за получением муниципальной услуги в электронной форме Администрация сельского поселения Соболевское направляет на Единый портал государственных и муниципальных услуг Московской области посредством технических средств связи уведомление о завершении исполнения административной процедуры с указанием результата осуществления административной процедуры.

93. Способом фиксации результата выполнения административной процедуры по выдаче (направлению) документа, являющегося результатом предоставления муниципальной услуги, является внесение сведений о сопроводительном письме или сведений о номере справки в журнал регистрации исходящей корреспонденции и (или) в информационную систему Администрации сельского поселения Соболевское.

Выдача документа, являющегося результатом предоставления муниципальной услуги

94. Основанием для начала административной процедуры является поступление специалисту, ответственному за выдачу результатов предоставления муниципальной услуги, одного из документов, указанных в пункте 17 административного регламента, являющихся результатами муниципальной услуги, или решением об отказе в предоставлении муниципальной услуги.

Выдача результата предоставления муниципальной услуги осуществляется способом, указанным заявителем при подаче заявления и необходимых документов на получение муниципальной услуги, в том числе:

при личном обращении в Администрацию сельского поселения Соболевское;

при личном обращении в многофункциональный центр; посредством почтового отправления на адрес заявителя, указанный в заявлении;

через личный кабинет на Едином портале государственных и муниципальных услуг или Портале государственных и муниципальных услуг Московской области.

В случае указания заявителем на получение результата в многофункциональном центре, Администрация сельского поселения Соболевское направляет результат предоставления муниципальной услуги в многофункциональный центр в срок, установленный в соглашении, заключенном между Администрацией сельского поселения Соболевское и многофункциональным центром.

Выдача документа, являющегося результатом предоставления муниципальной услуги, осуществляется многофункциональным центром в соответствии с заключенными в установленном порядке соглашениями о взаимодействии, если исполнение данной процедуры предусмотрено заключенными соглашениями.

При обращении заявителя за получением муниципальной услуги в электронной форме Администрация сельского поселения Соболевское направляет на Единый портал государственных и муниципальных услуг Московской области посредством технических средств связи уведомление о завершении исполнения административной процедуры с указанием результата осуществления административной процедуры.

Максимальный срок выполнения административной процедуры по выдаче (направлению) документа, являющегося результатом предоставления муниципальной услуги, не превышает 2 календарных дней со дня утверждения постановления/справки или регистрации письма об отказе.

Результатом административной процедуры по выдаче (направлению) документа, являющегося результатом предоставления муниципальной услуги, является направление (выдача) заявителю сопроводительного письма о направлении копии постановления с приложением заверенной копии такого постановления/справки или письма об отказе.

Способом фиксации результата выполнения административной процедуры по выдаче (направлению) документа, являющегося результатом предоставления муниципальной услуги, является внесение сведений о сопроводительном письме о направлении постановления/справки или внесение сведе-

ний о письме об отказе в журнал регистрации исходящей корреспонденции и (или) в информационную систему Администрации сельского поселения Соболевское.

IV. Порядок и формы контроля за исполнением административного регламента предоставления муниципальной услуги

Порядок осуществления текущего контроля за соблюдением и исполнением ответственными должностными лицами положений административного регламента и иных нормативных правовых актов, устанавливающих требования к предоставлению муниципальной услуги

Текущий контроль за соблюдением и исполнением положений регламента и иных нормативных правовых актов, устанавливающих требования к предоставлению муниципальной услуги, осуществляется должностными лицами, ответственными за организацию работы по предоставлению муниципальной услуги.

Текущий контроль осуществляется путем проведения ответственными должностными лицами структурных подразделений Администрации сельского поселения Соболевское, ответственных за организацию работы по предоставлению муниципальной услуги, проверок соблюдения и исполнения положений регламента и иных нормативных правовых актов, устанавливающих требования к предоставлению муниципальной услуги.

Порядок и периодичность осуществления плановых и внеплановых проверок полноты и качества предоставления муниципальной услуги

Контроль за полнотой и качеством предоставления муниципальной услуги осуществляется в формах:

1) проведения плановых проверок;

2) рассмотрения жалоб на действия (бездействие) должностных лиц Администрации сельского поселения Соболевское, ответственных за предоставление муниципальной услуги.

В целях осуществления контроля за полнотой и качеством предоставления муниципальной услуги проводятся плановые и внеплановые проверки. Порядок и периодичность осуществления плановых проверок устанавливается планом работы Администрации сельского поселения Соболевское. При проверке могут рассматриваться все вопросы, связанные с предоставлением муниципальной услуги (комплексные проверки), или отдельный вопрос, связанный с предоставлением муниципальной услуги (тематические проверки). Проверка также может проводиться по конкретной жалобе заявителя.

Внеплановые проверки проводятся в связи с проверкой устранения ранее выявленных нарушений административного регламента, а также в случае получения жалоб заявителей на действия (бездействие) должностных лиц Администрации сельского поселения Соболевское, ответственного за предоставление муниципальной услуги.

Ответственность муниципальных служащих органов местного самоуправления и иных должностных лиц за решения и действия (бездействие), принимаемые (осуществляемые) в ходе предоставления муниципальной услуги

По результатам проведенных проверок, в случае выявления нарушений соблюдения положений регламента, виновные должностные лица Администрации сельского поселения Соболевское несут персональную ответственность за решения и действия (бездействие), принимаемые в ходе предоставления муниципальной услуги.

Персональная ответственность должностных лиц Администрации сельского поселения Соболевское закрепляется в должностных регламентах в соответствии с требованиями законодательства Российской Федерации и законодательства Московской области.

Положения, характеризующие требования к порядку и формам контроля за предоставлением муниципальной услуги, в том числе со стороны граждан, их объединений и организаций.

Контроль за предоставлением муниципальной услуги, в том числе со стороны граждан, их объединений и организаций, осуществляется посредством публикации сведений о деятельности Администрации сельского поселения Соболевское, получения гражданами, их объединениями и организациями актуальной, полной и достоверной информации о порядке предоставления муниципальной услуги и обеспечения возможности досудебного (внесудебного) рассмотрения жалобы.

V. Досудебный (внесудебный) порядок обжалования решений и (или) действий (бездействия) органа местного самоуправления, предоставляющего муниципальную услугу, а также его должностных лиц, муниципальных служащих

Право заявителя подать жалобу на решение и (или) действия (бездействие) органа, предоставляющего муниципальную услугу, а также его должностных лиц, муниципальных служащих при предоставлении муниципальной услуги

Заявители имеют право на обжалование действий или бездействия Администрации сельского поселения Соболевское, должностных лиц Администрации сельского поселения Соболевское, муниципальных служащих, а также принимаемых ими решений при предоставлении муниципальной услуги в досудебном (внесудебном) порядке.

Предмет жалобы

Заявитель может обратиться с жалобой в том числе в следующих случаях:

1) нарушение срока регистрации запроса заявителя о предоставлении муниципальной услуги;

2) нарушение срока предоставления муниципальной услуги;

3) требование у заявителя документов, не предусмотренных нормативными правовыми актами Российской Федерации, нормативными правовыми актами Московской области, муниципальными правовыми актами для предоставления муниципальной услуги;

4) отказ в приеме документов, предоставление которых предусмотрено нормативными правовыми актами Российской Федерации, нормативными правовыми актами Московской области, муниципальными правовыми актами для предоставления муниципальной услуги, у заявителя;

5) отказ в предоставлении муниципальной услуги, если основания отказа не предусмотрены федеральными законами и принятыми в соответствии с ними иными нормативными правовыми актами Российской Федерации, нормативными правовыми актами Московской области, муниципальными правовыми актами;

6) затребование с заявителя при предоставлении муниципальной услуги платы, не предусмотренной нормативными правовыми актами Российской Федерации, нормативными правовыми актами Московской области, муниципальными правовыми актами;

7) отказ органа, предоставляющего муниципальную услугу, должностного лица органа, предоставляющего муниципальную услугу, в исправлении допущенных опечаток и ошибок в выданных в результате предоставления муниципальной услуги документах либо нарушение установленного срока таких исправлений.

Органы местного самоуправления, уполномоченные на рассмотрение жалобы и должностные лица, которым может быть направлена жалоба

Администрация сельского поселения Соболевское, Глава и Заместитель Главы администрации сельского поселения Соболевское.

Порядок подачи и рассмотрения жалобы

Жалоба подается в орган, предоставляющий муниципальную услугу. Жалобы на решения, принятые руководителем Администрации сельского поселения Соболевское подаются в вышестоящий орган (при его наличии), либо, в случае его отсутствия, рассматриваются непосредственно руководителем Администрации сельского поселения Соболевское, предоставляющего муниципальную услугу.

Жалоба может быть направлена в Администрацию сельского поселения Соболевское по почте, через многофункциональный центр, по электронной почте, через официальный сайт органа, предоставляющего муниципальную услугу, посредством Единого портала государственных и муниципальных услуг, Портала государственных и муниципальных услуг Московской области, а также может быть принята при личном приеме заявителя.

Жалоба должна содержать:

а) наименование органа, предоставляющего муниципальную услугу, должностного лица органа, предоставляющего муниципальную услугу, либо муниципального служащего, решения и действия (бездействие) которых обжалуются;

б) фамилию, имя, отчество (последнее - при наличии), сведения о месте жительства заявителя - физического лица либо наименование, сведения о месте нахождения заявителя

- юридического лица, а также номер (номера) контактного телефона, адрес (адреса) электронной почты (при наличии) и почтовый адрес, по которым должен быть направлен ответ заявителю;

в) сведения об обжалуемых решениях и действиях (бездействии) органа, предоставляющего муниципальную услугу, должностного лица органа, предоставляющего муниципальную услугу, либо государственного муниципального служащего;

г) доводы, на основании которых заявитель не согласен с решением и действием (бездействием) органа, предоставляющего муниципальную услугу, должностного лица органа, предоставляющего муниципальную услугу, либо государственного муниципального служащего. Заявителем могут быть представлены документы (при наличии), подтверждающие доводы заявителя, либо их копии.

В случае необходимости в подтверждение своих доводов заявитель прилагает к письменному обращению (жалобе) документы и материалы либо их копии.

Сроки рассмотрения жалобы

Жалоба, поступившая в Администрацию сельского поселения Соболевское, подлежит регистрации не позднее следующего рабочего дня со дня ее поступления.

Жалоба, поступившая в Администрацию сельского поселения Соболевское, подлежит рассмотрению должностным лицом, наделенным полномочиями по рассмотрению жалобы, в течение пятнадцати рабочих дней со дня его регистрации, а в случае обжалования отказа органа, предоставляющего муниципальную услугу, должностного лица органа, предоставляющего муниципальную услугу, в приеме документов у заявителя либо в исправлении допущенных опечаток и ошибок или в случае обжалования нарушения установленного срока таких исправлений – в течение пяти рабочих дней со дня ее регистрации.

Внесение изменений в результат предоставления муниципальной услуги в целях исправления допущенных опечаток и ошибок осуществляется Администрацией сельского поселения Соболевское в срок не более 5 рабочих дней.

Исчерпывающий перечень оснований для отказа в рассмотрении жалобы (претензии) либо приостановления ее рассмотрения

Уполномоченный на рассмотрение жалобы орган отказывает в удовлетворении жалобы в следующих случаях:

наличие вступившего в законную силу решения суда, арбитражного суда по жалобе о том же предмете и по тем же основаниям;

подача жалобы лицом, полномочия которого не подтверждены в порядке, установленном законодательством Российской Федерации;

наличие решения по жалобе, принятого ранее в соответствии с требованиями настоящих Правил в отношении того же заявителя и по тому же предмету жалобы.

Уполномоченный на рассмотрение жалобы орган вправе оставить жалобу без ответа в следующих случаях:

наличие в жалобе нецензурных либо оскорбительных выражений, угроз жизни, здоровью и имуществу должностного лица, а также членов его семьи;

отсутствие возможности прочитать какую-либо часть текста жалобы, фамилию, имя, отчество (при наличии) и (или) почтовый адрес заявителя, указанные в жалобе.

если в письменном обращении не указаны фамилия гражданина, направившего обращение, и почтовый адрес, по которому должен быть направлен ответ на обращение;

если жалоба подана заявителем в орган, в компетенцию которого не входит принятие решения по жалобе. В этом случае в течение 3 рабочих дней со дня ее регистрации указанный орган направляет жалобу в уполномоченный на ее рассмотрение орган и в письменной форме информирует заявителя о перенаправлении жалобы;

если в письменном обращении заявителя содержится вопрос, на который ему многократно давались письменные ответы по существу в связи с ранее направляемыми обращениями, и при этом в обращении не приводятся новые доводы или обстоятельства, начальник (руководитель) Администрации сельского поселения Соболевское, должностное лицо либо уполномоченное на то лицо вправе принять решение о безосновательности очередного обращения и прекращении переписки с заявителем по данному вопросу при условии, что указанное обращение и ранее направляемые обращения направлялись в Администрацию сельского поселения Соболевское или одному и тому же должностному лицу. О данном

решении уведомляется заявитель, направивший обращение; если ответ по существу поставленного в обращении вопроса не может быть дан без разглашения сведений, составляющих государственную или иную охраняемую федеральным законом тайну, гражданину, направившему обращение, сообщается о невозможности дать ответ по существу поставленного в нем вопроса в связи с недопустимостью разглашения указанных сведений.

Результат рассмотрения жалобы

По результатам рассмотрения обращения жалобы Администрация сельского поселения Соболевское принимает одно из следующих решений:

1) удовлетворяет жалобу, в том числе в форме отмены принятого решения, исправления допущенных органом, предоставляющим муниципальную услугу, опечаток и ошибок в выданных в результате предоставления муниципальной услуги документах, возврата заявителю денежных средств, взимание которых не предусмотрено нормативными правовыми актами Российской Федерации, нормативными правовыми актами Московской области, муниципальными правовыми актами, а также в иных формах;

2) отказывает в удовлетворении жалобы.

Порядок информирования заявителя о результатах рассмотрения жалобы

Не позднее дня, следующего за днем принятия решения, заявителю в письменной или электронной форме направляется мотивированный ответ о результатах рассмотрения жалобы.

Право заявителя на получение информации и документов, необходимых для обоснования и рассмотрения жалобы

Заявитель имеет право на получение исчерпывающей информации и документов, необходимых для обоснования и рассмотрения жалобы.

Информация и документы, необходимые для обоснования и рассмотрения жалобы размещаются в Администрации сельского поселения Соболевское и многофункциональном центре, на официальном сайте Администрации сельского поселения Соболевское и многофункциональном центре, на Едином портале государственных и муниципальных услуг, Портале государственных и муниципальных услуг Московской области, а также может быть сообщена заявителю в устной и/или письменной форме.

Порядок обжалования решения по жалобе

Заявитель вправе обжаловать решения по жалобе вышестоящим должностным лицам.

В случае установления в ходе или по результатам рассмотрения жалобы признаков состава административного правонарушения или преступления Администрация сельского поселения Соболевское в установленном порядке незамедлительно направляет имеющиеся материалы в органы прокуратуры.

Заявитель имеет право на получение информации и документов, необходимых для обоснования и рассмотрения жалобы, при условии, что это не затрагивает права, свободы и законные интересы других лиц и что указанные документы не содержат сведения, составляющие государственную или иную охраняемую законодательством Российской Федерации тайну.

При подаче жалобы заявитель вправе получить следующую информацию:

местонахождение Администрации сельского поселения Соболевское;

перечень номеров телефонов для получения сведений о прохождении процедур по рассмотрению жалобы;

местонахождение органов местного самоуправления, фамилии, имена, отчества (при наличии) и должности их руководителей, а также должностных лиц, которым может быть направлена жалоба.

При подаче жалобы заинтересованное лицо вправе получить в Администрации сельского поселения Соболевское копии документов, подтверждающих обжалуемое действие (бездействие), решение должностного лица.

Способы информирования заявителей о порядке подачи и рассмотрения жалобы

Информирование заявителей о порядке подачи и рассмотрения жалобы на решения и действия (бездействие) Администрации сельского поселения Соболевское, должностных лиц Администрации сельского поселения Соболевское, муниципальных служащих, осуществляется посредством размещения информации на стендах в местах предоставления муниципальной услуги в Администрации сельского поселения Соболев-

ское и многофункциональном центре, на официальном сайте Администрации сельского поселения Соболевское и многофункционального центра, на Едином портале государственных и муниципальных услуг и Портале государственных и муниципальных услуг Московской области, а также может быть сообщена заявителю в устной и (или) письменной форме.

Приложение 1

**Справочная информация
о месте нахождения, графике работы, контактных телефонах,
адресах электронной почты органа, предоставляющего
муниципальную услугу, структурных подразделений органа,
предоставляющего муниципальную услугу, многофункциональный
центр и организаций, участвующих в предоставлении
муниципальной услуги**

1. Администрация сельского поселения Соболевское
Место нахождения Администрации сельского поселения Соболевское сельское поселение Соболевское, д.Соболево, д.7а

График работы администрации сельского поселения Соболевское:

Понедельник:	с 08:00 до 17:00, обеденный перерыв с 12:30 до 13:30
Вторник:	с 08:30 до 16:30, обеденный перерыв с 12:30 до 13:30
Среда:	с 08:30 до 16:30, обеденный перерыв с 12:30 до 13:30
Четверг:	с 08:30 до 16:30, обеденный перерыв с 12:30 до 13:30
Пятница:	с 08:30 до 16:30, обеденный перерыв с 12:30 до 13:30*
Суббота	выходной день
Воскресенье:	выходной день.

График приема заявителей в администрации сельского поселения Соболевское:

Понедельник:	с 08:00 до 17:00, обеденный перерыв с 12:30 до 13:30
Четверг:	с 08:30 до 16:30, обеденный перерыв с 12:30 до 13:30

Почтовый адрес: 142649, сельское поселение Соболевское, д.Соболево, д.7а

Контактный телефон: 8(496)417-82-65

Официальный сайт Администрации сельского поселения Соболевское в сети Интернет: www.Sobolevskoe.ru

Адрес электронной почты администрации сельского поселения Соболевское в сети Интернет: sobolevo@bk.ru.

2. Многофункциональный центр, расположенный на территории Орехово-Зуевского муниципального района

1. Муниципальное автономное учреждение «Многофункциональный центр» Орехово-Зуевского муниципального района

2. Место нахождения 142670 Московская область, Орехово-Зуевский район, г. Ликино-Дулево, ул. Ленина, д. 15.

3. Почтовый адрес «МАУ «МФЦ» Орехово-Зуевского муниципального района 142670 Московская область, Орехово-Зуевский район, г. Ликино-Дулево, ул. Ленина, д. 15.

4. Юридический адрес ««МАУ «МФЦ» Орехово-Зуевского муниципального района 142671 Московская область, Орехово-Зуевский район, г. Ликино-Дулево, ул. 1 Мая, д. 14а

5. График работы, адрес официального сайта, адрес электронной почты, а также телефон Call-центра «МАУ «МФЦ» Орехово-Зуевского муниципального района можно узнать на официальном сайте администрации Орехово-Зуевского муниципального района в сети Интернет: www.oz-gauop.ru, на официальном сайте администрации сельского поселения Соболевское в сети Интернет: <http://sobolevskoe.ru/>

Приложение 2

Типовая форма заявления о присвоении адреса объекту недвижимости

В Администрацию

сельского поселения Соболевское

(фамилия, имя, отчество заявителя в именительном падеже)

(домашний адрес, индекс, субъект)
(город/село, улица, д, кв.)

(телефон, адрес электронной почты)

ЗАЯВЛЕНИЕ.

Прошу присвоить адрес земельному участку (объекту капитального строительства)

(указываются сведения о земельном участке, объекте капитального строительства)

(место нахождения, кадастровый номер и т.д.)

Дата Подпись

Приложение:

(документы, которые представил заявитель)

Результат муниципальной услуги выдать следующим способом:

- посредством личного обращения в Администрацию сельского поселения Соболевское:
- в форме электронного документа;
- в форме документа на бумажном носителе;
- почтовым отправлением на адрес, указанный в заявлении (только на бумажном носителе);
- отправлением по электронной почте (в форме электронного документа и только в случаях прямо предусмотренных в действующих нормативных правовых актах);
- посредством личного обращения в многофункциональный центр (только на бумажном носителе);
- посредством направления через Единый портал государственных и муниципальных услуг (только в форме электронного документа);
- посредством направления через Портал государственных и муниципальных услуг (только в форме электронного документа).

<<Обратная сторона заявления>>

Отметка о комплекте документов (проставляется в случае отсутствия одного или более из документов, не находящихся в распоряжении органов, предоставляющих государственные или муниципальные услуги, либо подведомственных органам государственной власти или органам местного самоуправления организаций, участвующих в предоставлении муниципальной услуги):

О предоставлении не полного комплекта документов, требующихся для предоставления муниципальной услуги и предоставляемых заявителем, так как сведения по ним отсутствуют в распоряжении органов, предоставляющих государственные или муниципальные услуги, либо подведомственных органам государственной власти или органам местного самоуправления организаций, участвующих в предоставлении муниципальной услуги, предупрежден

(подпись заявителя) (Ф.И.О. заявителя, полностью)

Приложение 3

Типовая форма заявления об изменении адреса объекта недвижимости

В Администрацию

сельского поселения Соболевское

(фамилия, имя, отчество заявителя в именительном падеже)

(домашний адрес, индекс, субъект)

(город/село, улица, д, кв.)

(телефон, адрес электронной почты)

ЗАЯВЛЕНИЕ.

Прошу произвести переадресацию земельного участка (объекта капитального строительства)

(указываются сведения о земельном участке, объекте капитального строительства)

_____ (место нахождения, кадастровый номер и т.д.)

_____ в связи с

_____ (указывается причина)

_____ Дата
_____ Подпись

Приложение:

_____ (документы, которые представил заявитель)

Результат муниципальной услуги выдать следующим способом:

- посредством личного обращения в Администрацию сельского поселения Соболевское;
- в форме электронного документа;
- в форме документа на бумажном носителе;
- почтовым отправлением на адрес, указанный в заявлении (только на бумажном носителе);
- отправлением по электронной почте (в форме электронного документа и только в случаях прямо предусмотренных в действующих нормативных правовых актах);
- посредством личного обращения в многофункциональный центр (только на бумажном носителе);
- посредством направления через Единый портал государственных и муниципальных услуг (только в форме электронного документа);
- посредством направления через Портал государственных и муниципальных услуг (только в форме электронного документа).

<<Обратная сторона заявления>>

Отметка о комплекте документов (проставляется в случае отсутствия одного или более из документов, не находящихся в распоряжении органов, предоставляющих государственные или муниципальные услуги, либо подведомственных органам государственной власти или органам местного самоуправления организаций, участвующих в предоставлении муниципальной услуги):

О предоставлении не полного комплекта документов, требующихся для предоставления муниципальной услуги и предоставляемых заявителем, так как сведения по ним отсутствуют в распоряжении органов, предоставляющих государственные или муниципальные услуги, либо подведомственных органам государственной власти или органам местного самоуправления организаций, участвующих в предоставлении муниципальной услуги, предупрежден

_____ (подпись заявителя) (Ф.И.О. заявителя, полностью)

Приложение 4

Типовая форма заявления об аннулировании адреса объекта недвижимости

В Администрацию

_____ сельского поселения Соболевское

_____ (фамилия, имя, отчество заявителя в именительном падеже)

_____ (домашний адрес, индекс, субъект)

_____ (город/село, улица, д, кв.)

_____ (телефон, адрес электронной почты)

ЗАЯВЛЕНИЕ.

Прошу аннулировать ранее присвоенный адрес земельного участка (объекта капитального строительства)

(указываются сведения о земельном участке, объекте капитального строительства)

_____ (место нахождения, кадастровый номер и т.д.)

_____ в связи с

_____ (указывается причина)

_____ Дата
_____ Подпись

Приложение:

_____ (документы, которые представил заявитель)

Результат муниципальной услуги выдать следующим способом:

- посредством личного обращения в Администрацию сельского поселения Соболевское;
- в форме электронного документа;
- в форме документа на бумажном носителе;
- почтовым отправлением на адрес, указанный в заявлении (только на бумажном носителе);
- отправлением по электронной почте (в форме электронного документа и только в случаях прямо предусмотренных в действующих нормативных правовых актах);
- посредством личного обращения в многофункциональный центр (только на бумажном носителе);
- посредством направления через Единый портал государственных и муниципальных услуг (только в форме электронного документа);
- посредством направления через Портал государственных и муниципальных услуг (только в форме электронного документа).

<<Обратная сторона заявления>>

Отметка о комплекте документов (проставляется в случае отсутствия одного или более из документов, не находящихся в распоряжении органов, предоставляющих государственные или муниципальные услуги, либо подведомственных органам государственной власти или органам местного самоуправления организаций, участвующих в предоставлении муниципальной услуги):

О предоставлении не полного комплекта документов, требующихся для предоставления муниципальной услуги и предоставляемых заявителем, так как сведения по ним отсутствуют в распоряжении органов, предоставляющих государственные или муниципальные услуги, либо подведомственных органам государственной власти или органам местного самоуправления организаций, участвующих в предоставлении муниципальной услуги, предупрежден

_____ (подпись заявителя) (Ф.И.О. заявителя, полностью)

Приложение 5

Типовая форма заявления о выдаче справки об объектах недвижимости и присвоенных им адресах

В Администрацию

_____ сельского поселения Соболевское

_____ (фамилия, имя, отчество заявителя в именительном падеже)

_____ (домашний адрес, индекс, субъект)

_____ (город/село, улица, д, кв.)

_____ (телефон, адрес электронной почты)

ЗАЯВЛЕНИЕ.

Прошу выдать справку об объектах недвижимости и присвоенных им адресах, расположенных:

(указываются сведения о месте нахождения земельных участков, объектов капитального строительства, информация о которых запрашивается)

Дата _____ Подпись _____

Приложение: _____
(документы, которые представил заявитель)

Результат муниципальной услуги выдать следующим способом:

- посредством личного обращения в Администрацию сельского поселения Соболевское;
- в форме электронного документа;
- в форме документа на бумажном носителе;
- почтовым отправлением на адрес, указанный в заявлении (только на бумажном носителе);
- отправлением по электронной почте (в форме электронного документа и только в случаях прямо предусмотренных в действующих нормативных правовых актах);
- посредством личного обращения в многофункциональный центр (только на бумажном носителе);
- посредством направления через Единый портал государственных и муниципальных услуг (только в форме электронного документа);
- посредством направления через Портал государственных и муниципальных услуг (только в форме электронного документа).

<<Обратная сторона заявления>>

Отметка о комплекте документов (проставляется в случае отсутствия одного или более из документов, не находящихся в распоряжении органов, предоставляющих государственные или муниципальные услуги, либо подведомственных органам государственной власти или органам местного самоуправления организаций, участвующих в предоставлении муниципальной услуги):

О предоставлении не полного комплекта документов, требующихся для предоставления муниципальной услуги и предоставляемых заявителем, так как сведения по ним отсутствуют в распоряжении органов, предоставляющих государственные или муниципальные услуги, либо подведомственных органам государственной власти или органам местного самоуправления организаций, участвующих в предоставлении муниципальной услуги, предупрежден

(подпись заявителя) (Ф.И.О. заявителя, полностью)

Приложение 6

Типовая форма заявления о резервировании адреса объекту недвижимости

В Администрацию

сельского поселения Соболевское

(фамилия, имя, отчество заявителя в именительном падеже)

(домашний адрес, индекс, субъект)

(город/село, улица, д, кв.)

(телефон, адрес электронной почты)

ЗАЯВЛЕНИЕ.

Прошу зарезервировать адрес объекту недвижимости

(указываются сведения об объекте капитального строительства)

(место нахождения, кадастровый номер и т.д.)

Дата _____

Подпись _____

Приложение:

(документы, которые представил заявитель)

Результат муниципальной услуги выдать следующим способом:

- посредством личного обращения в Администрацию сельского поселения Соболевское;
- в форме электронного документа;
- в форме документа на бумажном носителе;
- почтовым отправлением на адрес, указанный в заявлении (только на бумажном носителе);
- отправлением по электронной почте (в форме электронного документа и только в случаях прямо предусмотренных в действующих нормативных правовых актах);
- посредством личного обращения в многофункциональный центр (только на бумажном носителе);
- посредством направления через Единый портал государственных и муниципальных услуг (только в форме электронного документа);
- посредством направления через Портал государственных и муниципальных услуг (только в форме электронного документа).

<<Обратная сторона заявления>>

Отметка о комплекте документов (проставляется в случае отсутствия одного или более из документов, не находящихся в распоряжении органов, предоставляющих государственные или муниципальные услуги, либо подведомственных органам государственной власти или органам местного самоуправления организаций, участвующих в предоставлении муниципальной услуги):

О предоставлении не полного комплекта документов, требующихся для предоставления муниципальной услуги и предоставляемых заявителем, так как сведения по ним отсутствуют в распоряжении органов, предоставляющих государственные или муниципальные услуги, либо подведомственных органам государственной власти или органам местного самоуправления организаций, участвующих в предоставлении муниципальной услуги, предупрежден

(подпись заявителя) (Ф.И.О. заявителя, полностью)

Приложение 7

Блок-схема предоставления муниципальной услуги по присвоению адреса объектам недвижимости

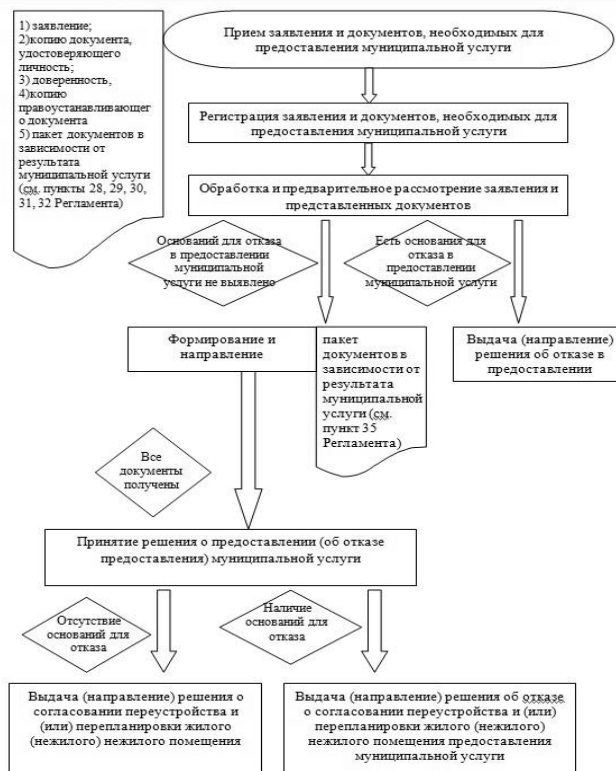

**ГЛАВА
СЕЛЬСКОГО ПОСЕЛЕНИЯ СОБОЛЕВСКОЕ
ОРЕХОВО-ЗУЕВСКОГО МУНИЦИПАЛЬНОГО РАЙОНА
МОСКОВСКОЙ ОБЛАСТИ**

142649 Московская область, Орехово-Зуевский район, д. Соболево, дом № 7-а,
(тел./факс 178-265)

**ПОСТАНОВЛЕНИЕ
от 07 октября 2014 года №559**

**Об утверждении административного регламента
предоставления муниципальной услуги по приему
заявлений и выдача документов о согласовании местоположения
границ земельного участка органом местного самоуправления**

В соответствии с Федеральным законом от 27.07.2010 года №210-ФЗ "Об организации предоставления государственных и муниципальных услуг", Федеральным законом от 28.07.2012 года №133-ФЗ "О внесении изменений в отдельные законодательные акты Российской Федерации в целях устранения ограничений для предоставления государственных и муниципальных услуг по принципу "одного окна",

ПОСТАНОВЛЯЮ:

1. Утвердить административный регламент предоставления муниципальной услуги по приему заявлений и выдача документов о согласовании местоположения границ земельного участка органом местного самоуправления в эксплуатацию согласно приложению №1 к настоящему Постановлению.

2. Настоящее постановление опубликовать в средствах массовой информации и разместить на официальном сайте администрации сельского поселения Соболевское.

3. Контроль над исполнением настоящего Постановления оставляю за собой.

Глава сельского поселения Соболевское: Д.А. Банцекин

УТВЕРЖДЕН
постановлением Главы
сельского поселения Соболевское
от 07.10.2014 года №559
Приложение №1
к постановлению Главы
сельского поселения Соболевское
от 07.10.2014 года №559

АДМИНИСТРАТИВНЫЙ РЕГЛАМЕНТ

**предоставления муниципальной услуги по приему заявлений
и выдача документов о согласовании местоположения границ
земельного участка органом местного самоуправления**

I. Общие положения

Предмет регулирования административного регламента предоставления муниципальной услуги

1. Административный регламент предоставления муниципальной услуги по приему заявлений и выдача документов о согласовании местоположения границ земельного участка органом местного самоуправления (далее - административный регламент) устанавливает стандарт предоставления муниципальной услуги по приему заявлений и выдача документов о согласовании местоположения границ земельного участка органом местного самоуправления (далее - муниципальная услуга), состав, последовательность и сроки выполнения административных процедур (действий) по предоставлению муниципальной услуги, требования к порядку их выполнения, формы контроля за исполнением административного регламента, досудебный (внесудебный) порядок обжалования решений и действий (бездействия) Администрации сельского поселения Соболевское, должностных лиц Администрации сельского поселения Соболевское, либо муниципальных служащих.

2. Административный регламент разработан в целях повышения качества и доступности предоставления муниципальной услуги при осуществлении полномочий Администрацией сельского поселения Соболевское.

Лица, имеющие право на получение муниципальной услуги

3. Муниципальная услуга предоставляется физическим лицам, индивидуальным предпринимателям и юридическим лицам (далее - заявители).

При обращении за получением муниципальной услуги от имени заявителей взаимодействие с администрацией сельского поселения Соболевское вправе осуществлять их упол-

номоченные представители.

Требования к порядку информирования о порядке предоставления муниципальной услуги

4. Информирование граждан о порядке предоставления муниципальной услуги осуществляется муниципальными служащими Администрации сельского поселения Соболевское и сотрудниками многофункционального центра предоставления государственных и муниципальных услуг Московской области, расположенного на территории Орехово-Зуевского муниципального района (далее - многофункциональный центр).

5. Основными требованиями к информированию граждан о порядке предоставления муниципальной услуги являются достоверность предоставляемой информации, четкость изложения информации, полнота информирования.

6. Информация о порядке предоставления муниципальной услуги содержит следующие сведения:

1) наименование и почтовый адреса Администрации сельского поселения Соболевское, ответственного за предоставление муниципальной услуги, и многофункционального центра;

2) справочные номера телефонов Администрации сельского поселения Соболевское, ответственного за предоставление муниципальной услуги, и многофункционального центра;

3) адрес официального сайта Администрации сельского поселения Соболевское и многофункционального центра в информационно-телекоммуникационной сети «Интернет» (далее - сеть Интернет);

4) график работы Администрации сельского поселения Соболевское, ответственного за предоставление муниципальной услуги, и многофункционального центра;

5) требования к письменному запросу заявителей о предоставлении информации о порядке предоставления муниципальной услуги;

6) выдержки из правовых актов, содержащих нормы, регулирующие деятельность по предоставлению муниципальной услуги;

7) текст административного регламента с приложениями;

8) перечень документов, необходимых для получения муниципальной услуги;

9) краткое описание порядка предоставления муниципальной услуги;

10) образцы оформления документов, необходимых для получения муниципальной услуги, и требования к ним;

11) перечень типовых, наиболее актуальных вопросов граждан, относящихся к компетенции Администрации сельского поселения Соболевское, многофункционального центра и ответы на них.

7. Информация о порядке предоставления муниципальной услуги размещается на информационных стендах в помещениях Администрации сельского поселения Соболевское и многофункционального центра, предназначенных для приема заявителей, на официальном сайте Администрации сельского поселения Соболевское и официальном сайте многофункционального центра в сети Интернет, в федеральной государственной информационной системе «Единый портал государственных и муниципальных услуг (функций)» (далее - Единый портал государственных и муниципальных услуг), в государственной информационной системе Московской области «Портал государственных и муниципальных услуг (функций) Московской области» (далее - Портал государственных и муниципальных услуг Московской области), а также предоставляется по телефону и электронной почте по обращению Заявителя.

8. Справочная информация о месте нахождения администрации сельского поселения Соболевское, ответственной за предоставление муниципальной услуги, многофункционального центра, органов и организаций, участвующих в предоставлении муниципальной услуги, их почтовые адреса, официальные сайты в сети Интернет, информация о графиках работы, телефонных номерах и адресах электронной почты представлена в Приложении 1 к административному регламенту.

9. При общении с гражданами муниципальные служащие Администрации сельского поселения Соболевское и сотрудники многофункционального центра обязаны корректно и внимательно относиться к гражданам, не унижая их чести и достоинства. Информирование о порядке предоставления муниципальной услуги необходимо осуществлять с использованием официально-делового стиля речи.

II. Стандарт предоставления муниципальной услуги

Наименование муниципальной услуги

10. Муниципальная услуга по согласованию местоположения границ земельного участка органом местного самоуправления.

Наименование органа, предоставляющего муниципальную услугу

11. Предоставление муниципальной услуги осуществляет Администрация сельского поселения Соболевское.

12. Администрация сельского поселения Соболевское организует предоставление муниципальной услуги по принципу «одного окна», в том числе на базе многофункционального центра.

13. В предоставлении муниципальной услуги участвуют:

- Управление Федеральной службы государственной регистрации, кадастра и картографии по Московской области;
- ФГУ «Кадастровая палата по Московской области».

14. Органы, предоставляющие муниципальную услугу по согласованию местоположения границ земельного участка органом местного самоуправления, многофункциональный центр, на базе которых организовано предоставление муниципальной услуги, не вправе требовать от заявителя осуществления действий, в том числе согласований, необходимых для получения муниципальной услуги и связанных с обращением в иные государственные органы (органы местного самоуправления) и организации, за исключением получения услуг, включенных в перечень услуг, которые являются необходимыми и обязательными для предоставления муниципальных услуг, утвержденный Главой сельского поселения Соболевское.

Результат предоставления муниципальной услуги

15. Результатами предоставления муниципальной услуги являются:

1) подписание акта согласования местоположения границ земельного участка;

2) отказ в предоставлении муниципальной услуги, оформленный на бумажном носителе или в электронной форме в соответствии с требованиями действующего законодательства.

Срок регистрации запроса заявителя

16. Запрос заявителя о предоставлении муниципальной услуги регистрируется в Администрации сельского поселения Соболевское в срок не позднее 1 рабочего дня, следующего за днем поступления в Администрацию сельского поселения Соболевское.

17. Регистрация запроса заявителя о предоставлении муниципальной услуги, переданного на бумажном носителе из многофункционального центра в Администрацию сельского поселения Соболевское, осуществляется в срок не позднее 1 рабочего дня, следующего за днем поступления в Администрацию сельского поселения Соболевское.

18. Регистрация запроса заявителя о предоставлении муниципальной услуги, направленного в форме электронного документа посредством Единого портала государственных и муниципальных услуг, Портала государственных и муниципальных услуг Московской области, осуществляется в срок не позднее 1 рабочего дня, следующего за днем поступления в Администрацию сельского поселения Соболевское.

Срок предоставления муниципальной услуги

19. Срок предоставления муниципальной услуги не может превышать 30 календарных дней с даты регистрации заявления в Администрации сельского поселения Соболевское.

20. Срок предоставления муниципальной услуги, запрос на получение которой передан заявителем через многофункциональный центр, исчисляется со дня регистрации запроса на получение муниципальной услуги в Администрации сельского поселения Соболевское.

21. Срок предоставления муниципальной услуги исчисляется без учета сроков приостановления предоставления муниципальной услуги, передачи запроса о предоставлении муниципальной услуги и документов из многофункционального центра в Администрацию сельского поселения Соболевское, передачи результата предоставления муниципальной услуги из Администрации сельского поселения Соболевское в многофункциональный центр, срока выдачи результата заявителю.

22. Сроки передачи запроса о предоставлении муниципальной услуги и прилагаемых документов из многофункционального центра в Администрацию сельского поселения Соболевское, а также передачи результата муниципальной услуги из Администрации сельского поселения Соболевское в многофункциональный центр устанавливаются соглашением о взаимодействии между Администрацией сельского поселения

Соболевское и многофункциональным центром.

23. Выдача (направление) результата предоставления муниципальной услуги осуществляется в срок, не превышающий 30 календарных дней (в случае выдачи результата), 2 рабочих дней (в случае направления результата).

Правовые основания предоставления муниципальной услуги

24. Предоставление муниципальной услуги осуществляется в соответствии с:

- Земельным кодексом Российской Федерации (далее - Земельный кодекс РФ) (Собрание законодательства РФ, 29.10.2001, №44, ст. 4147);

- Федеральный закон от 21.07.1997 N 122-ФЗ «О государственной регистрации прав на недвижимое имущество и сделок с ним»;

- Федеральным законом от 25.10.2001 №137-ФЗ «О введении в действие Земельного кодекса Российской Федерации» (далее - Федеральный закон №137-ФЗ) (Собрание законодательства РФ, 29.10.2001, №44, ст. 4148)

- Федеральным законом от 24.07.2007 №221-ФЗ «О государственном кадастре недвижимости» (далее - Федеральный закон №221-ФЗ) (Собрание законодательства РФ, 30.07.2007, №31, ст. 4017);

- Уставом сельского поселения Соболевское;

- Постановлением Главы сельского поселения Соболевское «Об утверждении перечня муниципальных услуг, предоставляемых Администрации сельского поселения Соболевское в электронной форме»;

- Постановлением Главы сельского поселения Соболевское «Об утверждении перечня муниципальных услуг, организация предоставления которых осуществляется Администрации сельского поселения Соболевское по принципу «одного окна», в том числе на базе многофункционального центра предоставления государственных и муниципальных услуг»

Исчерпывающий перечень документов, необходимых, в соответствии с нормативными правовыми актами Российской Федерации, нормативными правовыми актами Московской области и муниципальными правовыми актами, для предоставления муниципальной услуги, услуг, необходимых и обязательных для ее предоставления, способы их получения заявителями, в том числе в электронной форме, и порядок их предоставления

25. При обращении за получением муниципальной услуги заявитель представляет:

1) заявление (образец представлен в Приложении №3);

2) документ, удостоверяющий личность заявителя;

3) доверенность, подтверждающую полномочия представителя заявителя с точным указанием полномочий - в случае если действует представитель;

4) Межевой план - в электронном виде, заверенный кадастровым инженером, подготовившим межевой план.

В соответствии с приказом Министерства экономического развития Российской Федерации от 24.11.2008 №412 графическая часть межевого плана изготавливается на топографической съемке М 1:500, если площадь земельного участка до 6 га, или М 1:2000, если площадь земельного участка более 6 га. Графический материал должен содержать информацию о красных линиях.

5) Ведомость координат в городской системе, заверенная кадастровым инженером, подготовившим межевой план. В случае сложной конфигурации земельного участка (20 и более поворотных точек) ведомость координат представляется в электронном виде (с расширением shp, shx или mif, mid).

6) Акт согласования местоположения границ.

26. В бумажном виде форма заявления может быть получена заявителем непосредственно в Администрации сельского поселения Соболевское или многофункциональном центре.

27. Форма заявления доступна для копирования и заполнения в электронном виде на Едином портале государственных и муниципальных услуг и Портале государственных и муниципальных услуг Московской области, на официальном сайте сельского поселения Соболевское в сети Интернет <http://sobolevskoe.ru/>, а также по обращению заявителя может быть выслана на адрес его электронной почты.

Исчерпывающий перечень документов, необходимых, в соответствии с нормативными правовыми актами для предоставления муниципальной услуги, которые находятся в распоряжении государственных органов, органов местного самоуправления и иных органов и подведомственных им организаций, участвующих в предоставлении муниципальных услуг,

и которые заявитель вправе представить по собственной инициативе, а также способы их получения заявителями, в том числе в электронной форме, порядок их предоставления

28. Заявитель вправе представить по собственной инициативе следующие документы:

- 1) выписка из ЕГРП;
- 2) кадастровый паспорт земельного участка, либо кадастровая выписка о земельном участке.

29. Непредставление заявителем указанных документов не является основанием для отказа заявителю в предоставлении муниципальной услуги.

30. Администрация сельского поселения Соболевское и многофункциональный центр не вправе требовать от заявителя представления документов и информации или осуществления действий, представление или осуществление которых не предусмотрено нормативными правовыми актами, регулирующими отношения, возникающие в связи с предоставлением муниципальной услуги.

31. Администрация сельского поселения Соболевское и многофункциональный центр не вправе требовать от заявителя также представления документов и информации, в том числе об оплате государственной пошлины, взимаемой за предоставление муниципальной услуги, которые находятся в распоряжении органов, предоставляющих государственные или муниципальные услуги, либо подведомственных органам государственной власти или органам местного самоуправления организаций, участвующих в предоставлении муниципальной услуги, в соответствии с нормативными правовыми актами Российской Федерации, нормативными правовыми актами Московской области, муниципальными правовыми актами.

Исчерпывающий перечень оснований для отказа в приеме документов, необходимых для предоставления муниципальной услуги

32. Основания для отказа заявителю Администрацией сельского поселения Соболевское или многофункциональным центром в приеме документов отсутствуют.

Исчерпывающий перечень оснований для приостановления или отказа в предоставлении муниципальной услуги

33. Основаниями для отказа в предоставлении муниципальной услуги являются:

1) выявление в запросе на предоставление муниципальной услуги или в представленных документах недостоверной, искаженной или неполной информации, в том числе представление заявителем документов, срок действительности которых на момент поступления в Администрацию сельского поселения Соболевское в соответствии с действующим законодательством истек;

2) подача заявления и документов лицом, не входящим в перечень лиц, установленный законодательством и пунктом 3 настоящего административного регламента;

3) непредставление заявителем одного или более документов, указанных в пункте 26 настоящего административного регламента;

4) текст в запросе на предоставление муниципальной услуги не поддается прочтению либо отсутствует.

5) действующим законодательством не предусмотрена возможность согласования границ земельного участка.

34. Письменное решение об отказе в предоставлении муниципальной услуги подписывается Главой или Заместителем главы администрации сельского поселения Соболевское и выдается заявителю с указанием причин отказа.

Решение об отказе в приеме документов, представленных в электронной форме, подписывается Главой или Заместителем главы администрации сельского поселения Соболевское или многофункциональный центр с использованием электронной подписи и направляется заявителю через Единый портал государственных и муниципальных услуг или Портал государственных и муниципальных услуг Московской области не позднее следующего рабочего дня с даты регистрации заявления.

По требованию заявителя, решение об отказе в предоставлении муниципальной услуги предоставляется в электронной форме или может выдаваться лично или направляться по почте в письменной форме либо выдается через многофункциональный центр.

35. Основания для приостановления предоставления муниципальной услуги отсутствуют.

Перечень услуг, необходимых и обязательных для предоставления муниципальной услуги, в том числе сведения о документах выдаваемых организациями, участвующими в пре-

доставлении муниципальной услуги

36. Для получения муниципальной услуги заявителю необходимо получить следующие необходимые и обязательные услуги:

- получение межевого плана (оригинал и копия, заверенная кадастровым инженером, подготовившим межевой план).
- получение ведомости координат в городской системе, заверенной кадастровым инженером, подготовившим межевой план.

Порядок, размер и основания взимания государственной пошлины или иной платы за предоставление муниципальной услуги

37. Предоставление муниципальной услуги в Администрации сельского поселения Соболевское осуществляется бесплатно.

Порядок, размер и основания взимания платы за предоставление услуг, необходимых и обязательных для предоставления муниципальной услуги

38. Методики расчета и размеры платы за оказание необходимых и обязательных услуг устанавливаются организациями, предоставляющими необходимые и обязательные услуги, необходимые для предоставления муниципальной услуги, самостоятельно в соответствии с требованиями действующего законодательства.

Максимальный срок ожидания в очереди при подаче запроса о предоставлении муниципальной услуги, услуги организации, участвующей в предоставлении муниципальной услуги, и при получении результата предоставления таких услуг

39. Максимальное время ожидания в очереди при личной подаче заявления о предоставлении муниципальной услуги составляет не более 15 минут.

40. Предельная продолжительность ожидания в очереди при получении результата предоставления муниципальной услуги не должен превышать 15 минут.

Требования к помещениям, в которых предоставляется муниципальная услуга, услуги организации, участвующей в предоставлении муниципальной услуги, к местам ожидания и приема заявителей, размещению и оформлению визуальной, текстовой и мультимедийной информации о порядке предоставления муниципальной услуги

41. Предоставление муниципальных услуг осуществляется в специально выделенных для этих целей помещениях администрации сельского поселения Соболевское и многофункционального центра.

42. Для заявителей должно быть обеспечено удобство с точки зрения пешеходной доступности от остановок общественного транспорта. Путь от остановок общественного транспорта до помещений приема и выдачи документов должен быть оборудован соответствующими информационными указателями.

43. В случае если имеется возможность организации стоянки (парковки) возле здания (строения), в котором размещено помещение приема и выдачи документов, организуется стоянка (парковка) для личного автомобильного транспорта заявителей. За пользование стоянкой (парковкой) с заявителей плата не взимается.

44. Для парковки специальных автотранспортных средств инвалидов на каждой стоянке выделяется не менее 10% мест (но не менее одного места), которые не должны занимать иные транспортные средства.

45. Вход в помещение приема и выдачи документов должен обеспечивать свободный доступ заявителей, быть оборудован удобной лестницей с поручнями, широкими проходами, а также пандусами для передвижения кресел-колясок.

46. На здании рядом с входом должна быть размещена информационная табличка (вывеска), содержащая следующую информацию:

- наименование органа;
- место нахождения и юридический адрес;
- режим работы;
- номера телефонов для справок;
- адрес официального сайта.

47. Фасад здания должен быть оборудован осветительными приборами, позволяющими посетителям ознакомиться с информационными табличками.

48. Помещения приема и выдачи документов должны предусматривать места для ожидания, информирования и приема заявителей. В местах для информирования должен быть обеспечен доступ граждан для ознакомления с информацией не только в часы приема заявлений, но и в рабочее время, когда прием заявителей не ведется.

49. В помещении приема и выдачи документов организуется работа справочных окон, в количестве, обеспечивающем потребности граждан.

50. Характеристики помещений приема и выдачи документов в части объемно-планировочных и конструктивных решений, освещения, пожарной безопасности, инженерного оборудования должны соответствовать требованиям нормативных документов, действующих на территории Российской Федерации.

51. Помещения приема выдачи документов оборудуются стендами (стойками), содержащими информацию о порядке предоставления муниципальных услуг.

52. Помещение приема и выдачи документов может быть оборудовано информационным табло, предоставляющим информацию о порядке предоставления муниципальной услуги (включая трансляцию видеороликов, разъясняющих порядок предоставления муниципальных услуг), а также регулирующий поток «электронной очереди». Информация на табло может выводиться в виде бегущей строки.

53. Информационное табло размещается рядом со входом в помещение таким образом, чтобы обеспечить видимость максимально возможному количеству заинтересованных лиц.

54. В местах для ожидания устанавливаются стулья (кресельные секции, кресла) для заявителей.

В помещении приема и выдачи документов выделяется место для оформления документов, предусматривающее столы (стойки) с бланками заявлений и канцелярскими принадлежностями.

В помещениях приема и выдачи документов могут быть размещены платежные терминалы, мини-офисы кредитных учреждений по приему платы за предоставление муниципальных услуг.

55. Информация о фамилии, имени, отчестве и должности сотрудника администрации сельского поселения Соболевское и многофункционального центра, должна быть размещена на личной информационной табличке и на рабочем месте специалиста.

56. Для заявителя, находящегося на приеме, должно быть предусмотрено место для раскладки документов.

57. Прием комплекта документов, необходимых для осуществления муниципальной услуги, и выдача документов, при наличии возможности, должны осуществляться в разных окнах (кабинетах).

58. В помещениях приема и выдачи документов размещается абонентский ящик, а также стенд по антикоррупционной тематике. Кроме того, в помещениях приема и выдачи документов могут распространяться иные материалы (брошюры, сборники) по антикоррупционной тематике.

Показатели доступности и качества муниципальных услуг (возможность получения информации о ходе предоставления муниципальной услуги, возможность получения услуги в электронной форме или в многофункциональных центрах

Показателями доступности и качества муниципальной услуги являются:

- достоверность предоставляемой гражданам информации;
- полнота информирования граждан;
- наглядность форм предоставляемой информации об административных процедурах;
- удобство и доступность получения информации заявителями о порядке предоставления муниципальной услуги;
- соблюдение сроков исполнения отдельных административных процедур и предоставления муниципальной услуги в целом;
- соблюдения требований стандарта предоставления муниципальной услуги;
- отсутствие жалоб на решения, действия (бездействие) должностных лиц Администрации сельского поселения Соболевское и муниципальных служащих в ходе предоставления муниципальной услуги;
- полнота и актуальность информации о порядке предоставления муниципальной услуги.

59. Заявителям предоставляется возможность получения информации о ходе предоставления муниципальной услуги и возможность получения муниципальной услуги в электронной форме с использованием Портала государственных и муниципальных услуг Московской области, Единого портала государственных и муниципальных услуг и по принципу «одного окна» на базе многофункционального центра.

60. При получении муниципальной услуги заявитель осуществляет не более двух взаимодействий с должностными лицами

Целевым показателем реализации мероприятий Концепции снижения административных барьеров и повышения доступности государственных и муниципальных услуг на 2011 – 2013 годы, утвержденной распоряжением Правительства Российской Федерации от 10 июня 2011 года № 1021-р, является снижение среднего числа обращений в орган власти к 2014 году до 1.

61. Продолжительность ожидания в очереди при обращении заявителя в Администрации сельского поселения Соболевское для получения муниципальной услуги не может превышать 15 минут.

Иные требования, в том числе учитывающие особенности организации предоставления муниципальной услуги по принципу «одного окна» на базе многофункционального центра и в электронной форме

62. Заявителю предоставляется возможность получения муниципальной услуги по принципу «одного окна», в соответствии с которым предоставление муниципальной услуги осуществляется после однократного обращения заявителя с соответствующим запросом, а взаимодействие с Администрацией сельского поселения Соболевское осуществляется многофункциональным центром без участия заявителя в соответствии с нормативными правовыми актами и соглашением о взаимодействии между Администрацией сельского поселения Соболевское и многофункциональным центром, заключенным в установленном порядке.

63. Организация предоставления муниципальной услуги на базе многофункционального центра осуществляется в соответствии с соглашением о взаимодействии между Администрацией сельского поселения Соболевское и многофункциональным центром, заключенным в установленном порядке.

64. При предоставлении муниципальной услуги универсальными специалистами многофункционального центра исполняются следующие административные процедуры:

- 1) прием заявления и документов, необходимых для предоставления муниципальной услуги;
- 2) формирование и направление межведомственных запросов в органы (организации), участвующие в предоставлении муниципальной услуги;
- 3) выдача документа, являющегося результатом предоставления муниципальной услуги.

65. Административные процедуры по приему заявления и документов, необходимых для предоставления муниципальной услуги, а также выдаче документа, являющегося результатом предоставления муниципальной услуги, осуществляются универсальными специалистами многофункционального центра по принципу экстерриториальности.

66. Заявители имеют возможность получения муниципальной услуги в электронной форме с использованием Единого портала государственных и муниципальных услуг и Портала государственных и муниципальных услуг Московской области в части:

- 1) получения информации о порядке предоставления муниципальной услуги;
- 2) ознакомления с формами заявлений и иных документов, необходимых для получения муниципальной услуги, обеспечения доступа к ним для копирования и заполнения в электронном виде;
- 3) направления запроса и документов, необходимых для предоставления муниципальной услуги;
- 4) осуществления мониторинга хода предоставления муниципальной услуги;
- 5) получения результата предоставления муниципальной услуги в соответствии с действующим законодательством.

67. При направлении запроса о предоставлении муниципальной услуги в электронной форме заявитель формирует заявление на предоставление муниципальной услуги в форме электронного документа и подписывает его электронной подписью в соответствии с требованиями Федерального закона № 63-ФЗ и требованиями Федерального закона № 210-ФЗ.

68. При направлении запроса о предоставлении муниципальной услуги в электронной форме заявитель вправе приложить к заявлению о предоставлении муниципальной услуги документы, указанные в пунктах 22 административного регламента, которые формируются и направляются в виде отдельных файлов в соответствии с требованиями законодательства.

69. При направлении заявления и прилагаемых к нему документов в электронной форме представителем заявителя, действующим на основании доверенности, доверенность должна быть представлена в форме электронного документа,

подписанного электронной подписью уполномоченного лица, выдавшего (подписавшего) доверенность.

70. В течение 5 дней с даты направления запроса о предоставлении муниципальной услуги в электронной форме заявитель предоставляет в Администрацию сельского поселения Соболевское документы, представленные в пункте 26 административного регламента (в случае, если запрос и документы в электронной форме не составлены с использованием электронной подписи в соответствии с действующим законодательством). Заявитель также вправе представить по собственной инициативе документы, указанные в пункте 29 административного регламента.

71. Для обработки персональных данных при регистрации субъекта персональных данных на Едином портале государственных и муниципальных услуг и на Портале государственных и муниципальных услуг Московской области получение согласия заявителя в соответствии с требованиями статьи 6 Федерального закона №152-ФЗ не требуется.

72. Заявителям предоставляется возможность для предварительной записи на подачу заявления и документов, необходимых для предоставления муниципальной услуги. Предварительная запись может осуществляться следующими способами по выбору заявителя:

при личном обращении заявителя в Администрацию сельского поселения Соболевское или многофункциональный центр;

по телефону Администрации сельского поселения Соболевское или многофункционального центра;

через официальный сайт Администрации сельского поселения Соболевское или многофункционального центра.

73. При предварительной записи заявитель сообщает следующие данные:

для физического лица: фамилию, имя, отчество (последнее при наличии);

для юридического лица: наименование юридического лица;

контактный номер телефона;

адрес электронной почты (при наличии);

желаемые дату и время представления документов.

74. Предварительная запись осуществляется путем внесения указанных сведений в книгу записи заявителей, которая ведется на бумажных и/или электронных носителях.

75. Заявителю сообщаются дата и время приема документов, окно (кабинет) приема документов, в которые следует обратиться. При личном обращении заявителю выдается талон-подтверждение. Заявитель, записавшийся на прием через официальный сайт Администрации сельского поселения Соболевское или многофункционального центра, может распечатать аналог талона-подтверждения.

Запись заявителей на определенную дату заканчивается за сутки до наступления этой даты.

76. При осуществлении предварительной записи заявитель в обязательном порядке информируется о том, что предварительная запись аннулируется в случае его неявки по истечении 15 минут с назначенного времени приема.

Заявителям, записавшимся на прием через официальный сайт Администрации сельского поселения Соболевское или многофункционального центра, за день до приема отправляется напоминание на указанный адрес электронной почты о дате, времени и месте приема, а также информация об аннулировании предварительной записи в случае неявки по истечении 15 минут с назначенного времени приема.

77. Заявитель в любое время вправе отказаться от предварительной записи.

78. В отсутствии заявителей, обратившихся по предварительной записи, осуществляется прием заявителей, обратившихся в порядке очереди.

79. График приема (приемное время) заявителей по предварительной записи устанавливается руководителем Администрации сельского поселения Соболевское или многофункционального центра в зависимости от интенсивности обращений.

III. Состав, последовательность и сроки выполнения административных процедур (действий), требования к порядку их выполнения, в том числе особенности выполнения административных процедур (действий) в электронной форме и многофункциональных центрах

80. Предоставление муниципальной услуги включает в себя следующие административные процедуры:

1) прием заявления и документов, необходимых для пре-

доставления муниципальной услуги;

2) регистрация заявления и документов, необходимых для предоставления муниципальной услуги;

3) обработка и предварительное рассмотрение заявления и представленных документов;

4) формирование и направление межведомственных запросов в органы (организации), участвующие в предоставлении муниципальной услуги;

5) принятие решения о предоставлении (об отказе предоставлении) муниципальной услуги;

6) выдача документа, являющегося результатом предоставления муниципальной услуги.

Блок-схема предоставления муниципальной услуги

81. Блок-схема последовательности действий при предоставлении муниципальной услуги представлена в приложении 2 к административному регламенту.

Прием заявления и документов, необходимых для предоставления муниципальной услуги

82. Основанием для начала осуществления административной процедуры по приему заявления и документов, необходимых для предоставления муниципальной услуги, является поступление в Администрацию сельского поселения Соболевское или многофункциональный центр заявления о предоставлении муниципальной услуги и прилагаемых к нему документов, представленных заявителем:

а) в Администрацию сельского поселения Соболевское:

посредством личного обращения заявителя,

посредством почтового отправления;

посредством технических средств Единого портала государственных и муниципальных услуг или Портала государственных и муниципальных услуг Московской области;

б) в многофункциональный центр посредством личного обращения заявителя.

83. Прием заявления и документов, необходимых для предоставления муниципальной услуги, осуществляют сотрудники Администрации сельского поселения Соболевское или сотрудники многофункционального центра.

84. Прием заявления и документов, необходимых для предоставления муниципальной услуги осуществляется в многофункциональных центрах в соответствии с соглашениями о взаимодействии между Администрацией сельского поселения Соболевское и многофункциональным центром, заключенными в установленном порядке, если исполнение данной процедуры предусмотрено заключенными соглашениями.

85. При поступлении заявления и прилагаемых к нему документов посредством личного обращения заявителя в Администрацию сельского поселения Соболевское или многофункциональный центр, специалист, ответственный за прием и регистрацию документов, осуществляет следующую последовательность действий:

1) устанавливает предмет обращения;

2) устанавливает соответствие личности заявителя документу, удостоверяющему личность (в случае, если заявителем является физическое лицо);

3) проверяет наличие документа, удостоверяющего права (полномочия) представителя физического или юридического лица (в случае, если с заявлением обращается представитель заявителя);

4) осуществляет сверку копий представленных документов с их оригиналами;

5) проверяет заявление и комплектность прилагаемых к нему документов на соответствие перечню документов, предусмотренных пунктом 26 административного регламента.

6) проверяет заявление и прилагаемые к нему документы на наличие подчисток, приписок, зачеркнутых слов и иных неоговоренных исправлений, серьезных повреждений, не позволяющих однозначно истолковать их содержание;

7) осуществляет прием заявления и документов по описи, которая содержит полный перечень документов, представленных заявителем, а при наличии выявленных недостатков - их описание;

8) вручает копию описи заявителю.

86. Специалист многофункционального центра, ответственный за прием документов, в дополнение к действиям, указанным в пункте 89 административного регламента, осуществляет следующие действия:

1) проверяет комплектность представленных заявителем документов по перечню документов, предусмотренных пунктом 29 административного регламента;

2) формирует перечень документов, не представленных заявителем и сведения из которых подлежат получению посредством межведомственного информационного взаимодействия;

3) направляет специалисту многофункционального центра, ответственному за осуществление межведомственного информационного взаимодействия, сформированный перечень документов, не представленных заявителем и сведения из которых подлежат получению посредством межведомственного информационного взаимодействия;

4) при наличии всех документов и сведений, предусмотренных пунктом 26 административного регламента передает заявление и прилагаемые к нему документы специалисту многофункционального центра, ответственному за организацию направления заявления и прилагаемых к нему документов в Администрацию сельского поселения Соболевское.

Сотрудник многофункционального центра, ответственный за организацию направления заявления и прилагаемых к нему документов в Администрацию сельского поселения Соболевское, организует передачу заявления и документов, представленных заявителем, в Администрацию сельского поселения Соболевское в соответствии с заключенным соглашением о взаимодействии и порядке делопроизводства многофункциональных центрах.

87. Максимальное время приема заявления и прилагаемых к нему документов при личном обращении заявителя не превышает 15 минут.

88. При отсутствии у заявителя, обратившегося лично, заполненного заявления или не правильного его заполнении, специалист Администрации сельского поселения Соболевское или многофункционального центра, ответственный за прием документов, консультирует заявителя по вопросам заполнения заявления.

89. При поступлении заявления и прилагаемых к нему документов в Администрацию сельского поселения Соболевское посредством почтового отправления специалист Администрации сельского поселения Соболевское, ответственный за прием заявлений и документов, осуществляет действия согласно пункту 89 административного регламента, кроме действий, предусмотренных подпунктами 2, 4 пункта 89 административного регламента.

Опись направляется заявителю заказным почтовым отправлением с уведомлением о вручении в течение 2 рабочих дней с даты получения заявления и прилагаемых к нему документов.

90. В случае поступления запроса о предоставлении муниципальной услуги и прилагаемых к нему документов (при наличии) в электронной форме посредством Единого портала государственных и муниципальных услуг Московской области специалист Администрации сельского поселения Соболевское, ответственный за прием документов, осуществляет следующую последовательность действий:

1) просматривает электронные образы запроса о предоставлении муниципальной услуги и прилагаемых к нему документов;

2) осуществляет контроль полученных электронных образцов заявления и прилагаемых к нему документов на предмет целостности;

3) фиксирует дату получения заявления и прилагаемых к нему документов;

4) в случае если запрос на предоставление муниципальной услуги и документы, представленные в электронной форме, не заверены электронной подписью в соответствии с действующим законодательством направляет заявителю через личный кабинет уведомление о необходимости представить запрос о предоставлении муниципальной услуги и документы, подписанные электронной подписью, либо представить в Администрацию сельского поселения Соболевское подлинники документов (копии, заверенные в установленном порядке), указанных в пункте 26 административного регламента, в срок, не превышающий 5 календарных дней с даты получения запроса о предоставлении муниципальной услуги и прилагаемых к нему документов (при наличии) в электронной форме;

5) в случае если запрос о предоставлении муниципальной услуги и документы в электронной форме подписаны электронной подписью в соответствии с действующим законодательством направляет заявителю через личный кабинет уведомление о получении запроса о предоставлении муниципальной услуги и прилагаемых к нему документов.

91. Максимальный срок осуществления административной процедуры не может превышать 2 рабочих дней с момента поступления заявления в Администрацию сельского поселения Соболевское или многофункциональный центр.

92. Результатом исполнения административной процедуры по приему заявления и прилагаемых к нему документов, необходимых для предоставления муниципальной услуги, является:

1) в Администрации сельского поселения Соболевское - передача заявления и прилагаемых к нему документов сотруднику Администрации сельского поселения Соболевское, ответственному за регистрацию поступившего запроса на предоставление муниципальной услуги;

2) в многофункциональных центрах:

а) при отсутствии одного или более документов, предусмотренных пунктом 29 административного регламента, - передача перечня документов, не представленных заявителем и сведения из которых подлежат получению посредством межведомственного информационного взаимодействия, специалисту многофункционального центра, ответственному за осуществление межведомственного информационного взаимодействия;

б) при наличии всех документов, предусмотренных пунктом 29 административного регламента, - передача заявления и прилагаемых к нему документов в Администрацию сельского поселения Соболевское.

93. Способом фиксации результата исполнения административной процедуры является опись принятых у заявителя документов или уведомление о принятии запроса о предоставлении муниципальной услуги и прилагаемых документов.

Регистрация заявления и документов, необходимых для предоставления муниципальной услуги

94. Основанием для начала осуществления административной процедуры является поступление специалисту Администрации сельского поселения Соболевское, ответственному за регистрацию поступающих запросов на предоставление муниципальной услуги, заявления и прилагаемых к нему документов.

95. Специалист Администрации сельского поселения Соболевское осуществляет регистрацию заявления и прилагаемых к нему документов в соответствии с порядком делопроизводства, установленным Администрацией сельского поселения Соболевское, в том числе осуществляет внесение соответствующих сведений в журнал регистрации обращений о предоставлении муниципальной услуги и (или) в соответствующую информационную систему Администрации сельского поселения Соболевское.

96. Регистрация заявления и прилагаемых к нему документов, полученных посредством личного обращения заявителя или почтового отправления, осуществляется в срок, не превышающий 1 рабочий день, с даты поступления заявления и прилагаемых к нему документов в Администрацию сельского поселения Соболевское.

97. Регистрация заявления и прилагаемых к нему документов, полученных в электронной форме через Единый портал государственных и муниципальных услуг или Портал государственных и муниципальных услуг Московской области, осуществляется не позднее 1 рабочего дня, следующего за днем их поступления в Администрацию сельского поселения Соболевское.

98. Регистрация заявления и прилагаемых к нему документов, полученных Администрацией сельского поселения Соболевское из многофункционального центра, осуществляется не позднее 1 рабочего дня, следующего за днем их поступления в Администрацию сельского поселения Соболевское.

99. После регистрации в Администрации сельского поселения Соболевское заявление и прилагаемые к нему документы, направляются на рассмотрение специалисту Администрации сельского поселения Соболевское, ответственному за подготовку документов по муниципальной услуге.

100. Максимальный срок осуществления административной процедуры не может превышать 2 рабочих дней.

101. Результатом исполнения административной процедуры по регистрации заявления и прилагаемых к нему документов, необходимых для предоставления муниципальной услуги, является передача заявления и прилагаемых к нему документов сотруднику Администрации сельского поселения Соболевское, ответственному за предоставление муниципальной услуги.

102. При обращении заявителя за получением муниципальной услуги в электронной форме Администрация сельского поселения Соболевское направляет на Единый портал государственных и муниципальных услуг или Портал государственных и муниципальных услуг Московской области посредством технических средств связи уведомление о завершении исполнения административной процедуры с указанием результата осуществления административной процедуры.

103. Способом фиксации исполнения административной процедуры является внесение соответствующих сведений в журнал регистрации обращений за предоставлением муниципальной услуги или в соответствующую информационную систему Администрации сельского поселения Соболевское.

Обработка и предварительное рассмотрение заявления и представленных документов

104. Основанием для начала исполнения административной процедуры является поступление заявления и документов сотруднику Администрации сельского поселения Соболевское, ответственному за предоставление муниципальной услуги.

105. Сотрудник Администрации сельского поселения Соболевское, ответственный за предоставление муниципальной услуги, осуществляет следующие действия:

1) проверяет комплектность представленных заявителем документов по перечням документов, предусмотренных пунктами 26 и 29 административного регламента;

2) проверяет заявление и прилагаемые к нему документы на наличие подчисток, приписок, зачеркнутых слов и иных неоговоренных исправлений, серьезных повреждений, не позволяющих однозначно истолковать их содержание;

3) при отсутствии одного или более документов из числа документов, предусмотренных пунктом 26 административного регламента, а так же при выявлении в запросе на предоставление муниципальной услуги или в представленных документах недостоверной, искаженной или неполной информации, в том числе при представлении заявителем документов, срок действительности которых на момент поступления в Администрацию сельского поселения Соболевское в соответствии с действующим законодательством истек, подаче заявления и документов лицом, не входящим в перечень лиц, установленный законодательством и пунктом 3 настоящего административного регламента, или в случае, если текст в запросе на предоставление муниципальной услуги не поддается прочтению либо отсутствует, готовит проект решения об отказе в предоставлении муниципальной услуги и направляет его сотруднику Администрации сельского поселения Соболевское, ответственному за принятие решения;

4) формирует перечень документов, не представленных заявителем и сведения из которых подлежат получению посредством межведомственного информационного взаимодействия;

5) направляет сотруднику Администрации сельского поселения Соболевское, ответственному за осуществление межведомственного информационного взаимодействия, сформированный перечень документов, не представленных заявителем и сведения из которых подлежат получению посредством межведомственного информационного взаимодействия;

6) в случае наличия полного комплекта документов, предусмотренных пунктами 26 и 29 административного регламента, и при отсутствии выявленных в ходе предварительного рассмотрения заявления и прилагаемых к нему документов оснований для отказа в предоставлении муниципальной услуги, переходит к осуществлению административной процедуры принятия решения о предоставлении (об отказе в предоставлении) муниципальной услуги.

106. Максимальный срок выполнения административной процедуры не может превышать 1 рабочего дня.

107. Результатом административной процедуры является:

1) передача сотруднику Администрации сельского поселения Соболевское, ответственному за осуществление межведомственного информационного взаимодействия, сформированного перечня документов, не представленных заявителем и сведения из которых подлежат получению посредством межведомственного информационного взаимодействия;

2) передача сотруднику Администрации сельского поселения Соболевское, ответственному за принятие решения о предоставлении муниципальной услуги, проекта решения об отказе в предоставлении муниципальной услуги;

3) переход к осуществлению административной процедуры принятия решения о предоставлении (об отказе в предоставлении) муниципальной услуги.

108. При обращении заявителя за получением муниципальной услуги в электронной форме Администрации сельского поселения Соболевское направляет на Единый портал государственных и муниципальных услуг или Портал государственных и муниципальных услуг Московской области посредством технических средств связи уведомление о завершении исполнения административной процедуры с указанием результата осуществления административной процедуры.

109. Способом фиксации административной процедуры является один из следующих документов:

1) перечень документов, не представленных заявителем и сведения из которых подлежат получению посредством межведомственного информационного взаимодействия;

2) проект уведомления заявителя об отказе в предоставлении муниципальной услуги.

Формирование и направление межведомственных запросов в органы (организации), участвующие в предоставлении муниципальной услуги

110. Основанием для начала административной процедуры по формированию и направлению межведомственного запроса о предоставлении документов, необходимых для предоставления муниципальной услуги, является непредставление заявителем в Администрацию сельского поселения Соболевское или многофункциональный центр документов и информации, которые могут быть получены в рамках межведомственного информационного взаимодействия.

111. Межведомственный запрос о предоставлении документов и информации осуществляется сотрудником Администрации сельского поселения Соболевское или многофункционального центра, ответственным за осуществление межведомственного информационного взаимодействия. Многофункциональный центр осуществляет формирование и направление межведомственных запросов только в случае обращения заявителя за получением муниципальной услуги через многофункциональный центр.

112. Формирование и направление межведомственных запросов о предоставлении документов, необходимых для предоставления муниципальной услуги, осуществляется многофункциональным центром в соответствии с заключенными в установленном порядке соглашениями о взаимодействии, если исполнение данной процедуры предусмотрено заключенными соглашениями.

113. Межведомственный запрос формируется и направляется в форме электронного документа, подписанного электронной подписью и направляется по каналам системы межведомственного электронного взаимодействия (далее - СМЭВ).

При отсутствии технической возможности формирования и направления межведомственного запроса в форме электронного документа по каналам СМЭВ межведомственный запрос направляется на бумажном носителе по почте, по факсу с одновременным его направлением по почте или курьерской доставкой.

Межведомственный запрос о предоставлении документов и (или) информации, указанных в пункте 2 части 1 статьи 7 Федерального закона № 210-ФЗ, для предоставления муниципальной услуги с использованием межведомственного информационного взаимодействия в бумажном виде должен содержать следующие сведения, если дополнительные сведения не установлены законодательным актом Российской Федерации:

1) наименование органа или организации, направляющих межведомственный запрос;

2) наименование органа или организации, в адрес которых направляется межведомственный запрос;

3) наименование муниципальной услуги, для предоставления которой необходимо предоставление документа и (или) информации, а также, если имеется, номер (идентификатор) такой услуги в реестре муниципальных услуг;

4) указание на положения нормативного правового акта, которыми установлено предоставление документа и (или) информации, необходимых для предоставления муниципальной услуги, и указание на реквизиты данного нормативного правового акта;

5) сведения, необходимые для представления документа и (или) информации, установленные настоящим административным регламентом предоставления муниципальной услуги, а также сведения, предусмотренные нормативными правовыми актами как необходимые для представления таких документа и (или) информации;

6) контактная информация для направления ответа на

межведомственный запрос; 7) дата направления межведомственного запроса;

8) фамилия, имя, отчество и должность лица, подготовившего и направившего межведомственный запрос, а также номер служебного телефона и (или) адрес электронной почты данного лица для связи;

9) информация о факте получения согласия, предусмотренного частью 5 статьи 7 настоящего Федерального закона № 210-ФЗ (при направлении межведомственного запроса в случае, предусмотренном частью 5 статьи 7 настоящего Федерального закона № 210-ФЗ).

Направление межведомственного запроса допускается только в целях, связанных с предоставлением муниципальной услуги.

Максимальный срок формирования и направления запроса составляет 1 рабочий день.

114. При подготовке межведомственного запроса сотрудник Администрации сельского поселения Соболевское или многофункционального центра, ответственный за осуществление межведомственного информационного взаимодействия, определяет государственные органы, органы местного самоуправления либо подведомственные государственным органам или органам местного самоуправления организации, в которых данные документы находятся.

115. Для предоставления муниципальной услуги Администрация сельского поселения Соболевское, многофункциональный центр направляет межведомственные запросы в:

- Управление Федеральной службы государственной регистрации, кадастра и картографии по Московской области;

- ФГУ «Кадастровая палата по Московской области».

Срок подготовки и направления ответа на межведомственный запрос о предоставлении документов и информации, необходимых для предоставления муниципальной услуги, с использованием межведомственного информационного взаимодействия не может превышать пять рабочих дней со дня поступления межведомственного запроса в орган или организацию, предоставляющие документ и информацию.

Сотрудник Администрации сельского поселения Соболевское или многофункционального центра, ответственный за осуществление межведомственного информационного взаимодействия, обязан принять необходимые меры по получению ответа на межведомственный запрос.

116. В случае направления запроса сотрудником Администрации сельского поселения Соболевское ответ на межведомственный запрос направляется сотруднику Администрации сельского поселения Соболевское, ответственному за предоставление муниципальной услуги, в течение одного рабочего дня с момента поступления ответа на межведомственный запрос.

117. В случае направления запроса сотрудником многофункционального центра ответ на межведомственный запрос направляется сотруднику многофункционального центра, ответственному за организацию направления заявления и прилагаемых к нему документов в Администрацию сельского поселения Соболевское, в течение одного рабочего дня с момента поступления ответа на межведомственный запрос.

118. В случае не поступления ответа на межведомственный запрос в установленный срок в Администрации сельского поселения Соболевское или в многофункциональный центр принимаются меры, предусмотренные законодательством Российской Федерации.

119. В случае исполнения административной процедуры в многофункциональном центре сотрудник многофункционального центра, ответственный за организацию направления заявления и прилагаемых к нему документов в Администрацию сельского поселения Соболевское, организует передачу заявления, документов, представленных заявителем, и сведений, полученных в рамках межведомственного информационного взаимодействия, в Администрацию сельского поселения Соболевское в соответствии с заключенным соглашением о взаимодействии и порядком делопроизводства в многофункциональном центре.

120. Результатом административной процедуры является:

1) в многофункциональных центрах при наличии всех документов, предусмотренных пунктом 29 административного регламента – передача заявления и прилагаемых к нему документов в Администрацию сельского поселения Соболевское;

2) в Администрации сельского поселения Соболевское -

получение в рамках межведомственного взаимодействия информации (документов), необходимой для предоставления муниципальной услуги заявителем.

121. При обращении заявителя за получением муниципальной услуги в электронной форме Администрация сельского поселения Соболевское направляет на Единый портал государственных и муниципальных услуг или Портал государственных и муниципальных услуг Московской области посредством технических средств связи уведомление о завершении исполнения административной процедуры с указанием результата осуществления административной процедуры.

122. Способом фиксации результата административной процедуры является фиксация факта поступления документов и сведений, полученных в рамках межведомственного взаимодействия, необходимых для предоставления муниципальной услуги, в журнале регистрации поступления ответов в рамках межведомственного взаимодействия или внесение соответствующих сведений в информационную систему Администрации сельского поселения Соболевское.

Принятие решения о предоставлении (об отказе предоставления) муниципальной услуги

123. Основанием для начала административной процедуры является получение сведений, запрашиваемых по каналам межведомственного взаимодействия в целях предоставления муниципальной услуги.

124. Специалист, ответственный за предоставление муниципальной услуги рассматривает предоставленные заявителем документы, а также сведения, полученные по каналам межведомственного взаимодействия на и определяет наличие в соответствии с положениями нормативных правовых актов права у заявителя на получение муниципальной услуги.

125. В случае наличия у заявителя права на получение муниципальной услуги специалист, ответственный за предоставление муниципальной услуги, готовит проект решения о предоставлении муниципальной услуги. В случае наличия оснований для отказа заявителю в предоставлении муниципальной услуги специалист, ответственный за оказание муниципальной услуги, готовит проект отказа в предоставлении муниципальной услуг.

126. Результатом административной процедуры является подготовка специалистом, ответственным за оказание услуги, проекта решения о предоставлении муниципальной услуги или проекта отказа в предоставлении муниципальной услуги.

127. При обращении заявителя за получением муниципальной услуги в электронной форме Администрация сельского поселения Соболевское направляет на Единый портал государственных и муниципальных услуг или Портал государственных и муниципальных услуг Московской области посредством технических средств связи уведомление о завершении исполнения административной процедуры с указанием результата осуществления административной процедуры.

128. Проект решения направляется на согласование заинтересованным лицам, в том числе в используемой информационной системе. После согласования проект решения подписывается руководителем Администрации сельского поселения Соболевское.

Выдача документа, являющегося результатом предоставления муниципальной услуги

129. Основанием для начала административной процедуры является подписание проекта решения о предоставлении муниципальной услуги или отказа в предоставлении муниципальной услуги.

130. Выдача результата предоставления муниципальной услуги осуществляется способом, указанным заявителем при подаче заявления и необходимых документов на получение муниципальной услуги, в том числе:

при личном обращении в Администрацию сельского поселения Соболевское;

при личном обращении в многофункциональный центр; посредством почтового отправления на адрес заявителя, указанный в заявлении;

через личный кабинет на Едином портале государственных и муниципальных услуг или Портале государственных и муниципальных услуг Московской области.

131. В случае указания заявителем на получение результата в многофункциональном центре, Администрация сельского поселения Соболевское направляет результат предоставления муниципальной услуги в многофункциональный центр в срок, установленный в соглашении, заключенным между Администрацией сельского поселения Соболевское и многофункциональным центром.

132. Выдача документа, являющегося результатом предоставления муниципальной услуги, осуществляется многофункциональным центром в соответствии с заключенными в установленном порядке соглашениями о взаимодействии, если исполнение данной процедуры предусмотрено заключенными соглашениями.

133. При обращении заявителя за получением муниципальной услуги в электронной форме Администрация сельского поселения Соболевское направляет на Единый портал государственных и муниципальных услуг или Портал государственных и муниципальных услуг Московской области посредством технических средств связи уведомление о завершении исполнения административной процедуры с указанием результата осуществления административной процедуры.

134. Факт выдачи результата предоставления муниципальной услуги фиксируется в порядке, установленном в Администрации сельского поселения Соболевское, в том числе в электронной форме в информационном системе Администрации сельского поселения Соболевское.

IV. Порядок и формы контроля за исполнением административного регламента предоставления муниципальной услуги

Порядок осуществления текущего контроля за соблюдением и исполнением ответственными должностными лицами положений административного регламента и иных нормативных правовых актов, устанавливающих требования к предоставлению муниципальной услуги

135. Текущий контроль за соблюдением и исполнением положений регламента и иных нормативных правовых актов, устанавливающих требования к предоставлению муниципальной услуги, осуществляется должностными лицами, ответственными за организацию работы по предоставлению муниципальной услуги.

136. Текущий контроль осуществляется путем проведения ответственными должностными лицами структурных подразделений Администрации сельского поселения Соболевское, ответственных за организацию работы по предоставлению муниципальной услуги, проверок соблюдения и исполнения положений регламента и иных нормативных правовых актов, устанавливающих требования к предоставлению муниципальной услуги.

Порядок и периодичность осуществления плановых и внеплановых проверок полноты и качества предоставления муниципальной услуги

137. Контроль за полнотой и качеством предоставления муниципальной услуги осуществляется в формах:

- 1) проведения плановых проверок;
- 2) рассмотрения жалоб на действия (бездействие) должностных лиц Администрации сельского поселения Соболевское, ответственных за предоставление муниципальной услуги.

138. В целях осуществления контроля за полнотой и качеством предоставления муниципальной услуги проводятся плановые и внеплановые проверки. Порядок и периодичность осуществления плановых проверок устанавливается планом работы Администрации сельского поселения Соболевское. При проверке могут рассматриваться все вопросы, связанные с предоставлением муниципальной услуги (комплексные проверки), или отдельный вопрос, связанный с предоставлением муниципальной услуги (тематические проверки). Проверка также может проводиться по конкретной жалобе заявителя.

139. Внеплановые проверки проводятся в связи с проверкой устранения ранее выявленных нарушений административного регламента, а также в случае получения жалоб заявителей на действия (бездействие) должностных лиц Администрации сельского поселения Соболевское, ответственных за предоставление муниципальной услуги.

Ответственность муниципальных служащих органов местного самоуправления и иных должностных лиц за решения и действия (бездействие), принимаемые (осуществляемые) в ходе предоставления муниципальной услуги

140. По результатам проведенных проверок, в случае выявления нарушений соблюдения положений регламента, виновные должностные лица Администрации сельского поселения Соболевское несут персональную ответственность за решения и действия (бездействие), принимаемые в ходе предоставления муниципальной услуги.

141. Персональная ответственность должностных лиц Администрации сельского поселения Соболевское закрепляется в должностных регламентах в соответствии с требованиями законодательства Российской Федерации и законодательства Московской области.

Положения, характеризующие требования к порядку и формам контроля за предоставлением муниципальной услуги, в том числе со стороны граждан, их объединений и организаций.

142. *положения, характеризующие требования к порядку и формам контроля за предоставлением муниципальной услуги со стороны граждан, их объединений и организаций*

143. Контроль за предоставлением муниципальной услуги, в том числе со стороны граждан, их объединений и организаций, осуществляется посредством публикации сведений о деятельности Администрации сельского поселения Соболевское, получения гражданами, их объединениями и организациями актуальной, полной и достоверной информации о порядке предоставления муниципальной услуги и обеспечения возможности досудебного (внесудебного) рассмотрения жалобы.

V. Досудебный (внесудебный) порядок обжалования решений и (или) действий (бездействия) органа местного самоуправления, предоставляющего муниципальную услугу, а также его должностных лиц, муниципальных служащих

Право заявителя подать жалобу на решение и (или) действия (бездействие) органа, предоставляющего муниципальную услугу, а также его должностных лиц, муниципальных служащих при предоставлении муниципальной услуги

144. Заявители имеют право на обжалование действий или бездействия Администрации сельского поселения Соболевское, должностных лиц Администрации сельского поселения Соболевское, муниципальных служащих, а также принимаемых ими решений при предоставлении муниципальной услуги в досудебном (внесудебном) порядке.

Предмет жалобы

145. Заявитель может обратиться с жалобой в том числе в следующих случаях:

- 1) нарушение срока регистрации запроса заявителя о предоставлении муниципальной услуги;
- 2) нарушение срока предоставления муниципальной услуги;
- 3) требование у заявителя документов, не предусмотренных нормативными правовыми актами Российской Федерации, нормативными правовыми актами Московской области, муниципальными правовыми актами для предоставления муниципальной услуги;
- 4) отказ в приеме документов, предоставление которых предусмотрено нормативными правовыми актами Российской Федерации, нормативными правовыми актами Московской области, муниципальными правовыми актами для предоставления муниципальной услуги, у заявителя;
- 5) отказ в предоставлении муниципальной услуги, если основания отказа не предусмотрены федеральными законами и принятыми в соответствии с ними иными нормативными правовыми актами Российской Федерации, нормативными правовыми актами Московской области, муниципальными правовыми актами;
- 6) затребование с заявителя при предоставлении муниципальной услуги платы, не предусмотренной нормативными правовыми актами Российской Федерации, нормативными правовыми актами Московской области, муниципальными правовыми актами;
- 7) отказ органа, предоставляющего муниципальную услугу, должностного лица органа, предоставляющего муниципальную услугу, в исправлении допущенных опечаток и ошибок в выданных в результате предоставления муниципальной услуги документах либо нарушение установленного срока таких исправлений.

Органы местного самоуправления, уполномоченные на рассмотрение жалобы и должностные лица, которым может быть направлена жалоба

146. Администрация сельского поселения Соболевское, Глава и Заместитель Главы администрации сельского поселения Соболевское

Порядок подачи и рассмотрения жалобы

147. Жалоба подается в орган, предоставляющий муниципальную услугу. Жалобы на решения, принятые руководителем структурного подразделения Администрации сельского поселения Соболевское подаются в вышестоящий орган (при его наличии), либо, в случае его отсутствия, рассматриваются непосредственно руководителем Администрации сельского поселения Соболевское, предоставляющего муниципальную услугу.

148. Жалоба может быть направлена в Администрацию сельского поселения Соболевское по почте, через много-

функциональный центр, по электронной почте, через официальный сайт органа, предоставляющего муниципальную услугу, посредством Единого портала государственных и муниципальных услуг, Портала государственных и муниципальных услуг Московской области, а также может быть принята при личном приеме заявителя.

149. Жалоба должна содержать:

а) наименование органа, предоставляющего муниципальную услугу, должностного лица органа, предоставляющего муниципальную услугу, либо муниципального служащего, решения и действия (бездействие) которых обжалуются;

б) фамилию, имя, отчество (последнее - при наличии), сведения о месте жительства заявителя - физического лица либо наименование, сведения о месте нахождения заявителя - юридического лица, а также номер (номера) контактного телефона, адрес (адреса) электронной почты (при наличии) и почтовый адрес, по которым должен быть направлен ответ заявителю;

в) сведения об обжалуемых решениях и действиях (бездействии) органа, предоставляющего муниципальную услугу, должностного лица органа, предоставляющего муниципальную услугу, либо государственного муниципального служащего;

г) доводы, на основании которых заявитель не согласен с решением и действием (бездействием) органа, предоставляющего муниципальную услугу, должностного лица органа, предоставляющего муниципальную услугу, либо муниципального служащего. Заявителем могут быть представлены документы (при наличии), подтверждающие доводы заявителя, либо их копии.

150. В случае необходимости в подтверждение своих доводов заявитель прилагает к письменному обращению (жалобе) документы и материалы либо их копии.

Сроки рассмотрения жалобы

151. Жалоба, поступившая в Администрацию сельского поселения Соболевское, подлежит регистрации не позднее следующего рабочего дня со дня ее поступления.

152. Жалоба, поступившая в Администрацию сельского поселения Соболевское, подлежит рассмотрению должностным лицом, наделенным полномочиями по рассмотрению жалоб, в течение пятнадцати рабочих дней со дня его регистрации, а в случае обжалования отказа органа, предоставляющего муниципальную услугу, должностного лица органа, предоставляющего муниципальную услугу, в приеме документов у заявителя либо в исправлении допущенных опечаток и ошибок или в случае обжалования нарушения установленного срока таких исправлений - в течение пяти рабочих дней со дня ее регистрации.

Внесение изменений в результат предоставления муниципальной услуги в целях исправления допущенных опечаток и ошибок осуществляется Администрацией сельского поселения Соболевское в срок не более 5 рабочих дней.

Исчерпывающий перечень оснований для отказа в рассмотрении жалобы (претензии) либо приостановления ее рассмотрения

153. Уполномоченный на рассмотрение жалобы орган отказывает в удовлетворении жалобы в следующих случаях:

наличие вступившего в законную силу решения суда, арбитражного суда по жалобе о том же предмете и по тем же основаниям;

подача жалобы лицом, полномочия которого не подтверждены в порядке, установленном законодательством Российской Федерации;

наличие решения по жалобе, принятого ранее в соответствии с требованиями настоящих Правил в отношении того же заявителя и по тому же предмету жалобы.

154. Уполномоченный на рассмотрение жалобы орган вправе оставить жалобу без ответа в следующих случаях:

наличие в жалобе нецензурных либо оскорбительных выражений, угроз жизни, здоровью и имуществу должностного лица, а также членов его семьи;

отсутствие возможности прочитать какую-либо часть текста жалобы, фамилию, имя, отчество (при наличии) и (или) почтовый адрес заявителя, указанные в жалобе.

если в письменном обращении не указаны фамилия гражданина, направившего обращение, и почтовый адрес, по которому должен быть направлен ответ на обращение;

если жалоба подана заявителем в орган, в компетенцию

которого не входит принятие решения по жалобе. В этом случае в течение 3 рабочих дней со дня ее регистрации уполномоченный орган направляет жалобу в уполномоченный на ее рассмотрение орган и в письменной форме информирует заявителя о перенаправлении жалобы;

если в письменном обращении заявителя содержится вопрос, на который ему многократно давались письменные ответы по существу в связи с ранее направляемыми обращениями, и при этом в обращении не приводятся новые доводы или обстоятельства, должностное лицо либо уполномоченное на то лицо вправе принять решение о безосновательности очередного обращения и прекращении переписки с заявителем по данному вопросу при условии, что указанное обращение и ранее направляемые обращения направлялись в Администрацию сельского поселения Соболевское или одному и тому же должностному лицу. О данном решении уведомляется заявитель, направивший обращение;

если ответ по существу поставленного в обращении вопроса не может быть дан без разглашения сведений, составляющих государственную или иную охраняемую федеральным законом тайну, гражданину, направившему обращение, сообщается о невозможности дать ответ по существу поставленного в нем вопроса в связи с недопустимостью разглашения указанных сведений.

Результат рассмотрения жалобы

155. По результатам рассмотрения обращения жалобы Администрация сельского поселения Соболевское принимает одно из следующих решений:

1) удовлетворяет жалобу, в том числе в форме отмены принятого решения, исправления допущенных органом, предоставляющим муниципальную услугу, опечаток и ошибок в выданных в результате предоставления муниципальной услуги документах, возврата заявителю денежных средств, взимание которых не предусмотрено нормативными правовыми актами Российской Федерации, нормативными правовыми актами Московской области, муниципальными правовыми актами, а также в иных формах;

2) отказывает в удовлетворении жалобы.

Порядок информирования заявителя о результатах рассмотрения жалобы

156. Не позднее дня, следующего за днем принятия решения, заявителю в письменной или электронной форме направляется мотивированный ответ о результатах рассмотрения жалобы.

Право заявителя на получение информации и документов, необходимых для обоснования и рассмотрения жалобы

157. Заявитель имеет право на получение исчерпывающей информации и документов, необходимых для обоснования и рассмотрения жалобы.

158. Информация и документы, необходимые для обоснования и рассмотрения жалобы размещаются в Администрации сельского поселения Соболевское и многофункциональных центрах, на официальном сайте Администрации сельского поселения Соболевское и многофункциональных центрах, на Едином портале государственных и муниципальных услуг, Портале государственных и муниципальных услуг Московской области, а также может быть сообщена заявителю в устной и/или письменной форме.

Порядок обжалования решения по жалобе

159. Заявитель вправе обжаловать решения по жалобе вышестоящим должностным лицам.

160. В случае установления в ходе или по результатам рассмотрения жалобы признаков состава административного правонарушения или преступления Администрация сельского поселения Соболевское в установленном порядке незамедлительно направляет имеющиеся материалы в органы прокуратуры.

161. Заявитель имеет право на получение информации и документов, необходимых для обоснования и рассмотрения жалобы, при условии, что это не затрагивает права, свободы и законные интересы других лиц и что указанные документы не содержат сведения, составляющие государственную или иную охраняемую законодательством Российской Федерации тайну.

162. При подаче жалобы заявитель вправе получить следующую информацию:

местонахождение структурного подразделения, непосредственно предоставляющего муниципальную услугу;

перечень номеров телефонов для получения сведений о прохождении процедур по рассмотрению жалобы;

местонахождение органов местного самоуправления, фа-

милии, имена, отчества (при наличии) и должности их руководителей, а также должностных лиц, которым может быть направлена жалоба.

163. При подаче жалобы заинтересованное лицо вправе получить в Администрации сельского поселения Соболевское копии документов, подтверждающих обжалуемое действие (бездействие), решение должностного лица.

Способы информирования заявителей о порядке подачи и рассмотрения жалобы

164. Информирование заявителей о порядке подачи и рассмотрения жалобы на решения и действия (бездействие) Администрации сельского поселения Соболевское, должностных лиц Администрации сельского поселения Соболевское, муниципальных служащих, осуществляется посредством размещения информации на стендах в местах предоставления муниципальной услуги в Администрации сельского поселения Соболевское и многофункциональном центре, на официальном сайте Администрации сельского поселения Соболевское и многофункционального центра, на Едином портале государственных и муниципальных услуг и Портале государственных и муниципальных услуг Московской области, а также информация может быть сообщена заявителю в устной и (или) письменной форме.

Приложение 1

Справочная информация о месте нахождения, графике работы, контактных телефонах, адресах электронной почты органа, предоставляющего муниципальную услугу, структурных подразделений органа, предоставляющего муниципальную услугу, многофункциональный центр и организаций, участвующих в предоставлении муниципальной услуги

1. Администрация сельского поселения Соболевское
Место нахождения Администрации сельского поселения Соболевское село Соболевское, д. Соболево, д. 7а

График работы администрации сельского поселения Соболевское:

Понедельник:	с 08:00 до 17:00, обеденный перерыв с 12:30 до 13:30
Вторник:	с 08:30 до 16:30, обеденный перерыв с 12:30 до 13:30
Среда:	с 08:30 до 16:30, обеденный перерыв с 12:30 до 13:30
Четверг:	с 08:30 до 16:30, обеденный перерыв с 12:30 до 13:30
Пятница:	с 08:30 до 16:30, обеденный перерыв с 12:30 до 13:30*
Суббота	выходной день
Воскресенье:	выходной день.

График приема заявителей в администрации сельского поселения Соболевское:

Понедельник	с 08:00 до 17:00, обеденный перерыв с 12:30 до 13:30
Четверг:	с 08:30 до 16:30, обеденный перерыв с 12:30 до 13:30

Почтовый адрес: 142649, сельское поселение Соболевское, д. Соболево, д. 7а

Контактный телефон: 8(496)417-82-65

Официальный сайт Администрации сельского поселения Соболевское в сети Интернет: www.Sobolevskoe.ru

Адрес электронной почты администрации сельского поселения Соболевское в сети Интернет: sobolevo@bk.ru.

2. Многофункциональный центр, расположенный на территории Орехово-Зуевского муниципального района

1. Муниципальное автономное учреждение «Многофункциональный центр» Орехово-Зуевского муниципального района

2. Место нахождения 142670 Московская область, Орехово-Зуевский район, г. Ликино-Дулево, ул. Ленина, д. 15.

3. Почтовый адрес «МАУ «МФЦ» Орехово-Зуевского муниципального района 142670 Московская область, Орехово-Зуевский район, г. Ликино-Дулево, ул. Ленина, д. 15.

4. Юридический адрес «МАУ «МФЦ» Орехово-Зуевского муниципального района 142671 Московская область, Орехово-Зуевский район, г. Ликино-Дулево, ул. 1 Мая, д. 14а

5. График работы, адрес официального сайта, адрес электронной почты, а также телефон Call-центра «МАУ «МФЦ» Орехово-Зуевского муниципального района можно узнать на официальном сайте администрации Орехово-Зуевского муницип-

ципального района в сети Интернет: www.oz-rayon.ru, на официальном сайте администрации сельского поселения Соболевское в сети Интернет: <http://sobolevskoe.ru/>

Приложение 2

Блок- схема предоставления муниципальной услуги по приему заявлений и выдача документов о согласовании местоположения границ земельного участка органом местного самоуправления

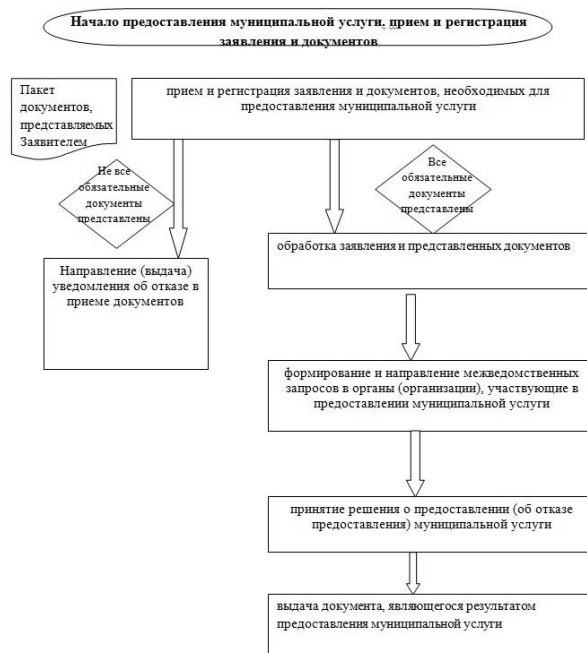

Приложение 3

Образец заявления о предоставлении муниципальной услуги

В Администрацию сельского поселения Соболевское

от _____ (Ф.И.О. - для физического лица,

_____ полное наименование организации,

_____ Ф.И.О. руководителя - для юридических лиц;

_____ почтовый индекс и адрес

_____ телефон/факс)

ЗАЯВЛЕНИЕ

Прошу согласовать местоположение границ земельного участка (части земельного участка) в акте согласования местоположения границ земельного участка, в составе межевого плана земельного участка, подготовленного в результате выполнения кадастровых работ в связи с образованием земельного участка (уточнением границ земельного участка), местоположение которого установлено

_____ Кадастровый номер земельного участка (при наличии)

Приложение: на _____ л. в _____ экз.

Заявитель
(уполномоченный представитель)

(Ф.И.О.) (дата, подпись)
М.П.

Заявление принял

Результат муниципальной услуги выдать следующим способом:

- посредством личного обращения в Администрацию сельского поселения Соболевское;
- в форме электронного документа;
- в форме документа на бумажном носителе;
- почтовым отправлением на адрес, указанный в заявлении (только на бумажном носителе);
- отправлением по электронной почте (в форме электронного документа и только в случаях прямо предусмотренных в действующих нормативных правовых актах);
- посредством личного обращения в многофункциональный центр (только на бумажном носителе);
- посредством направления через Единый портал государственных и муниципальных услуг (только в форме электронного документа);
- посредством направления через Портал государственных и муниципальных услуг (только в форме электронного документа).

<<Обратная сторона заявления>>

Отметка о комплекте документов (проставляется в случае отсутствия одного или более из документов, не находящихся в распоряжении органов, предоставляющих государственные или муниципальные услуги, либо подведомственных органам государственной власти или органам местного самоуправления организаций, участвующих в предоставлении муниципальной услуги):

О предоставлении не полного комплекта документов, требующихся для предоставления муниципальной услуги и представляемых заявителем, так как сведения по ним отсутствуют в распоряжении органов, предоставляющих государственные или муниципальные услуги, либо подведомственных органам государственной власти или органам местного самоуправления организаций, участвующих в предоставлении муниципальной услуги, предупрежден

(подпись заявителя) (Ф.И.О. заявителя, полностью)

**ГЛАВА
СЕЛЬСКОГО ПОСЕЛЕНИЯ СОБОЛЕВСКОЕ
ОРЕХОВО-ЗУЕВСКОГО МУНИЦИПАЛЬНОГО РАЙОНА
МОСКОВСКОЙ ОБЛАСТИ**

142649 Московская область, Орехово-Зуевский район, д. Соболево, дом № 7-а,
(тел./факс 178-265)

**ПО С Т А Н О В Л Е Н И Е
от 08 октября 2014 года №570**

Об утверждении административного регламента предоставления муниципальной услуги по выдаче разрешений на вырубку зеленых насаждений

В соответствии с Федеральным законом от 27.07.2010 года №210-ФЗ "Об организации предоставления государственных и муниципальных услуг", Федеральным законом от 28.07.2012 года №133-ФЗ "О внесении изменений в отдельные законодательные акты Российской Федерации в целях устранения ограничений для предоставления государственных и муниципальных услуг по принципу "одного окна",

ПО С Т А Н О В Л Я Ю:

1. Утвердить административный регламент предоставления муниципальной услуги по выдаче разрешений на вырубку зеленых насаждений согласно приложению №1 к настоящему Постановлению.

2. Настоящее постановление опубликовать в средствах массовой информации и разместить на официальном сайте администрации сельского поселения Соболевское.

3. Контроль над исполнением настоящего Постановления

оставляю за собой.

Глава сельского поселения Соболевское: Д.А. Банцекин

УТВЕРЖДЕН
постановлением Главы
сельского поселения Соболевское
от 08.10.2014 года №570
Приложение №1
к постановлению Главы
сельского поселения Соболевское
от 08.10.2014 года №570

**АДМИНИСТРАТИВНЫЙ РЕГЛАМЕНТ
предоставления муниципальной услуги по выдаче разрешений
на вырубку зеленых насаждений**

1. Общие положения

Предмет регулирования административного регламента предоставления муниципальной услуги

1. Административный регламент предоставления муниципальной услуги по выдаче разрешений на вырубку зеленых насаждений (далее – административный регламент) устанавливает стандарт предоставления муниципальной услуги выдаче разрешений на вырубку зеленых насаждений (далее - муниципальная услуга), состав, последовательность и сроки выполнения административных процедур (действий) по предоставлению муниципальной услуги, требования к порядку их выполнения, формы контроля за исполнением административного регламента, досудебный (внесудебный) порядок обжалования решений и действий (бездействия) Администрации сельского поселения Соболевское, должностных лиц Администрации сельского поселения Соболевское либо муниципальных служащих.

2. Административный регламент разработан в целях повышения качества и доступности результатов предоставления муниципальной услуги при осуществлении Администрацией сельского поселения Соболевское своих полномочий.

3. Основные понятия, используемые в административном регламенте:

1) зеленые насаждения - древесная, древесно-кустарниковая, кустарниковая и травянистая растительность как искусственного, так и естественного происхождения;

2) компенсационное озеленение - воспроизводство зеленых насаждений взамен уничтоженных или поврежденных;

3) компенсационная стоимость за вырубку (снос) зеленых насаждений - стоимостная оценка конкретных зеленых насаждений, устанавливаемая с целью определения их ценности. Компенсационная стоимость за вырубку (снос) зеленых насаждений рассчитывается путем применения к показателям восстановительной стоимости поправочных коэффициентов, позволяющих учесть ценность таких факторов, как местоположение, экологическая и социальная значимость объектов озеленения, фактическое состояние растений.

4. Вырубка (снос), обрезка зеленых насаждений производится только на основании разрешения на вырубку (снос), обрезку зеленых насаждений, выдаваемого в порядке, установленном административным регламентом.

5. Вырубка (снос), обрезка зеленых насаждений осуществляется в случаях:

1) реализации проекта, предусмотренного градостроительной документацией, утвержденного в установленном порядке;

2) проведения санитарных рубок (в том числе удаления аварийных деревьев и кустарников), реконструкции зеленых насаждений и капитальном ремонте (реставрации) объектов озеленения (парков, бульваров, скверов, улиц, внутридворовых территорий);

3) проведения аварийных работ и ликвидации чрезвычайных ситуаций природного и техногенного характера;

4) проведения капитального и текущего ремонта инженерных коммуникаций;

5) восстановления нормативного светового режима в жилых и нежилых помещениях, затеняемых деревьями, высаженными с нарушением санитарных норм и правил и других нормативных требований.

6. Вырубка, обрезка плодовых, ягодных деревьев и кустарников собственниками земельных участков, кроме земельных участков, на которых расположены многоквартирные до-

ма, может проводиться без оформления разрешения на вырубку, обрезку зеленых насаждений.

Лица, имеющие право на получение муниципальной услуги

7. Заявителями по муниципальной услуге являются физические и юридические лица, либо их уполномоченные представители (далее – заявители).

Требования к порядку информирования о порядке предоставления муниципальной услуги

8. Информирование заявителей о порядке предоставления муниципальной услуги обеспечивается специалистами Администрации сельского поселения Соболевское, многофункционального центра предоставления государственных и муниципальных услуг, расположенного на территории Орехово-Зуевского муниципального района (далее – многофункциональный центр).

9. Основными требованиями к информированию заявителей о порядке предоставления муниципальной услуги являются достоверность предоставляемой информации, четкость в изложении информации, полнота и оперативность информирования.

10. Информация о порядке предоставления муниципальной услуги содержит следующие сведения:

1) наименования и почтовые адреса Администрации сельского поселения Соболевское и многофункционального центра;

2) справочные номера телефонов Администрации сельского поселения Соболевское и многофункционального центра;

3) адреса официальных сайтов Администрации сельского поселения Соболевское и многофункционального центра;

4) графики работы Администрации сельского поселения Соболевское и многофункционального центра;

5) требования к письменным запросам заявителей о предоставлении информации о порядке предоставления муниципальной услуги;

6) перечень документов, необходимых для получения муниципальной услуги;

7) выдержки из правовых актов, содержащих нормы, регулирующие деятельность по предоставлению муниципальной услуги;

8) текст административного регламента с приложениями;

9) краткое описание порядка предоставления муниципальной услуги;

10) образцы оформления документов, необходимых для получения муниципальной услуги, и требования к ним;

11) перечень типовых, наиболее актуальных вопросов заявителей, касающихся порядка и условий предоставления муниципальной услуги и относящихся к компетенции Администрации сельского поселения Соболевское, и многофункционального центра.

11. Информация о порядке предоставления муниципальной услуги размещается:

1) на информационных стендах в помещениях Администрации сельского поселения Соболевское и многофункционального центра, предназначенных для приема заявителей;

2) на официальных сайтах Администрации сельского поселения Соболевское и многофункционального центра информационно-телекоммуникационной сети «Интернет» (далее – сеть Интернет);

3) в федеральной государственной информационной системе «Единый портал государственных и муниципальных услуг (функций)» (<http://www.gosuslugi.ru>) (далее – Единый портал государственных и муниципальных услуг (функций));

4) в государственной информационной системе Московской области «Портал государственных и муниципальных услуг (функций) Московской области» (<http://pgu.mosreg.ru>) (далее – Портал государственных и муниципальных услуг (функций) Московской области);

12. Информация о порядке предоставления муниципальной услуги предоставляется заявителям:

1) лично при обращении к специалистам Администрации сельского поселения Соболевское и многофункционального центра;

2) по контактному телефону в часы работы Администрации сельского поселения Соболевское и многофункционального центра;

3) посредством электронного обращения на адреса электронной почты Администрации сельского поселения Соболевское и многофункционального центра.

13. Справочная информация о месте нахождения Админист

рации сельского поселения Соболевское, многофункционального центра, органов и организаций, участвующих в предоставлении муниципальной услуги, их почтовые адреса, официальные сайты в сети Интернет, информация о графиках работы, телефонных номерах и адресах электронной почты представлена в Приложении 1 к административному регламенту.

14. При общении с заявителями специалисты Администрации сельского поселения Соболевское и многофункционального центра обязаны корректно и внимательно относиться к заявителям, не унижая их чести и достоинства. Информирование о порядке предоставления муниципальной услуги необходимо осуществлять с использованием официально-делового стиля речи.

II. Стандарт предоставления муниципальной услуги

Наименование муниципальной услуги

15. Муниципальная услуга выдаче разрешений на рубку зеленых насаждений.

Наименование органа, предоставляющего муниципальную услугу

16. Предоставление муниципальной услуги осуществляется Администрацией сельского поселения Соболевское.

17. Администрация сельского поселения Соболевское организует предоставление муниципальной услуги по принципу «одного окна», в том числе на базе многофункционального центра.

18. Органы и организации, участвующие в предоставлении муниципальной услуги:

Управление Федеральной налоговой службы России по Московской области;

Управление Федеральной службы государственной регистрации, кадастра и картографии по Московской области;

орган местного самоуправления муниципального образования Московской области, осуществляющий предоставление копии разрешения на производство земляных работ или копии разрешения на строительство.

19. В целях получения информации и документов, необходимых для предоставления муниципальной услуги, осуществляется межведомственное взаимодействие с:

Управлением Федеральной налоговой службы России по Московской области;

Управлением Федеральной службы государственной регистрации, кадастра и картографии по Московской области;

органом местного самоуправления муниципального образования Московской области, осуществляющим предоставление копии разрешения на производство земляных работ или копии разрешения на строительство.

20. Администрация сельского поселения Соболевское и многофункциональный центр, не вправе требовать от заявителя осуществления действий, в том числе согласований, необходимых для получения муниципальной услуги и связанных с обращением в иные государственные органы (органы местного самоуправления) и организации, за исключением получения услуг, включенных в перечень услуг, которые являются необходимыми и обязательными для предоставления муниципальных услуг, утвержденный постановлением Главы администрации сельского поселения.

Результат предоставления муниципальной услуги

21. Результат предоставления муниципальной услуги оформляется:

а) разрешением на рубку (снос), рубку зеленых насаждений;

б) письмом Администрации сельского поселения Соболевское об отказе в выдаче разрешения на рубку зеленых насаждений.

Срок регистрации запроса заявителя

22. Запрос заявителя о предоставлении муниципальной услуги регистрируется в Администрации сельского поселения Соболевское в срок не позднее 1 рабочего дня, следующего за днем поступления в Администрацию сельского поселения Соболевское.

23. Регистрация запроса заявителя о предоставлении муниципальной услуги, переданного на бумажном носителе из многофункционального центра в Администрации сельского поселения Соболевское, осуществляется в срок не позднее 1 рабочего дня, следующего за днем поступления в Администрации сельского поселения Соболевское.

24. Регистрация запроса заявителя о предоставлении муниципальной услуги, направленного в форме электронного документа посредством Единого портала государственных и

муниципальных услуг (функций), Портала государственных и муниципальных услуг (функций) Московской области, осуществляется в срок не позднее 1 рабочего дня, следующего за днем поступления в Администрации сельского поселения Соболевское.

Срок предоставления муниципальной услуги

25. Срок предоставления муниципальной услуги не превышает 30 календарных дней с даты регистрации запроса заявителя о предоставлении муниципальной услуги в Администрации сельского поселения Соболевское с учетом необходимости обращения в органы и организации, участвующие в предоставлении муниципальной услуги.

26. Срок предоставления муниципальной услуги, запрос на получение которой передан заявителем через многофункциональный центр, исчисляется со дня регистрации запроса на получение муниципальной услуги в Администрации сельского поселения Соболевское.

27. Срок предоставления муниципальной услуги исчисляется без учета сроков передачи запроса о предоставлении муниципальной услуги и документов из многофункционального центра в Администрацию сельского поселения Соболевское, передачи результата предоставления муниципальной услуги из Администрации сельского поселения Соболевское в многофункциональный центр, срока выдачи результата заявителю.

28. Сроки передачи запроса о предоставлении муниципальной услуги и документов из многофункционального центра в Администрацию сельского поселения Соболевское, а также передачи результата муниципальной услуги из Администрации сельского поселения Соболевское в многофункциональный центр устанавливаются соглашением о взаимодействии между Администрацией сельского поселения Соболевское и многофункциональным центром.

29. Выдача (направление) результата предоставления муниципальной услуги, оформленного одним из документов, указанных в пункте 21 административного регламента, осуществляется в срок, не превышающий 2 календарных дней с даты регистрации указанных документов.

Правовые основания для предоставления муниципальной услуги

30. Предоставление муниципальной услуги осуществляется в соответствии с:

– Конституцией Российской Федерации, принятой всенародным голосованием 12.12.1993 // «Российская газета», 25.12.1993, №237;

– Гражданским кодексом Российской Федерации (часть первая) от 30.11.1994 №51-ФЗ // «Собрание законодательства Российской Федерации», 05.12.1994, №32, ст. 3301;

– Земельным кодексом Российской Федерации от 25.10.2001 №136-ФЗ // «Собрание законодательства Российской Федерации», 29.10.2001, №44, ст. 4147;

– Жилищным кодексом Российской Федерации от 29.12.2004 №188-ФЗ // «Собрание законодательства Российской Федерации», 03.01.2005, №1 (часть 1), ст. 14;

– Градостроительным кодексом Российской Федерации от 29.12.2004 №190-ФЗ // «Российская газета», №290, 30.12.2004;

– Лесным кодексом Российской Федерации от 04.12.2006 №200-ФЗ // «Российская газета», №277, 08.12.2006;

– Федеральным законом от 10.01.2002 №7-ФЗ «Об охране окружающей среды»;

– Федеральным законом от 06.10.2003 №131-ФЗ «Об общих принципах организации местного самоуправления в Российской Федерации» // «Собрание законодательства Российской Федерации», 06.10.2003, №40, ст. 38224;

– Федеральным законом от 02.05.2006 №59-ФЗ «О порядке рассмотрения обращений граждан Российской Федерации» // «Российская газета», №95, 05.05.2006;

– Федеральным законом от 27.07.2010 №210-ФЗ «Об организации предоставления государственных и муниципальных услуг» // «Российская газета», №168, 30.07.2010;

– постановлением Правительства Российской Федерации от 13.08.2006 №491 «Об утверждении Правил содержания общего имущества в многоквартирном доме и Правил изменения размера платы за содержание и ремонт жилого помещения в случае оказания услуг и выполнения работ по управлению, содержанию и ремонту общего имущества в многоквартирном доме ненадлежащего качества и (или) с перерывами, превышающими установленную продолжительность» //

«Собрание законодательства Российской Федерации», 21.08.2006, №34, ст. 3680;

– постановлением Правительства Российской Федерации от 8 мая 2007 года №273 «Об исчислении размера вреда, причиненного лесам вследствие нарушения лесного законодательства» // «Собрание законодательства Российской Федерации», 14.05.2007, №20, ст. 2437;

– постановлением Правительства Российской Федерации от 16.05.2011 №373 «О разработке и утверждении административных регламентов исполнения государственных функций и административных регламентов предоставления государственных услуг» // «Собрание законодательства Российской Федерации», 30.05.2011, №22, ст. 3169;

– распоряжением Правительства Российской Федерации от 25.04.2011 №729-р «Об утверждении перечня услуг, оказываемых государственными и муниципальными учреждениями и другими организациями, в которых размещается государственное задание (заказ) или муниципальное задание (заказ), подлежащих включению в реестры государственных или муниципальных услуг и предоставляемых в электронной форме» // «Российская газета», №93, 29.04.2011;

– приказом Государственного комитета Российской Федерации по строительству и жилищно-коммунальному комплексу от 15.12.1999 №153 «Об утверждении правила создания, охраны и содержания зеленых насаждений в городах Российской Федерации» // «Нормирование в строительстве и ЖКХ», №1, 2000 (Приказ);

– законом Московской области от 29.11.2005 №249/2005-ОЗ «Об обеспечении чистоты и порядка на территории Московской области» // «Ежедневные Новости. Подмосковье», №230, 03.12.2005;

– законом Московской области от 05.10.2006 №164/2006-ОЗ «О рассмотрении обращений граждан» // «Ежедневные Новости. Подмосковье», №189, 11.10.2006;

– постановлением Правительства Московской области от 25.04.2011 №365/15 26.02.2013 «Об утверждении Порядка разработки и утверждения административных регламентов исполнения государственных функций и административных регламентов предоставления государственных услуг центральными исполнительными органами государственной власти Московской области, государственными органами Московской области» // «Ежедневные Новости. Подмосковье», №77, 05.05.2011;

– постановлением Правительства Московской области от 26.12.2011 №1635/53 «Об утверждении Перечня услуг, которые являются необходимыми и обязательными для предоставления исполнительными органами государственной власти Московской области государственных услуг и предоставляются организациями, участвующими в предоставлении государственных услуг» // «Информационный вестник Правительства Московской области», №4, часть 1, 30.04.2012;

– постановлением Правительства Московской области от 27.09.2013 №777/42 «Об организации предоставления государственных услуг исполнительных органов государственной власти Московской области на базе многофункционального центра предоставления государственных и муниципальных услуг, а также об утверждении Перечня государственных услуг исполнительных органов государственной власти Московской области, предоставление которых организуется по принципу «одного окна», в том числе на базе многофункционального центра предоставления государственных и муниципальных услуг, и Рекомендуемого перечня муниципальных услуг, предоставляемых органами местного самоуправления муниципальных образований Московской области, а также услуг, оказываемых муниципальными учреждениями и другими организациями, предоставление которых организуется по принципу «одного окна», в том числе на базе многофункционального центра предоставления государственных и муниципальных услуг» // «Ежедневные Новости. Подмосковье», №199, 24.10.2013;

Исчерпывающий перечень документов, необходимых в соответствии с нормативными правовыми актами Российской Федерации, нормативными правовыми актами Московской области и муниципальными правовыми актами для предоставления муниципальной услуги, услуг необходимых и обязательных для ее предоставления, подлежащих представлению заявителем, способы их получения заявителем, в том числе в электронной форме, и порядок их предоставления

31. Для предоставления муниципальной услуги заявитель представляет заявление по выдаче разрешения на вырубку (снос), обрезку зеленых насаждений по форме согласно Приложению 2 к административному регламенту (далее – заявле-

ние).

К заявлению прикладываются следующие документы :

а) копия документа, удостоверяющего личность заявителя;
б) копия документа, удостоверяющего права (полномочия) представителя заявителя (в случае, если с заявлением обращается представитель заявителя);

в) схема участка с нанесенными зелеными насаждениями, подлежащими вырубке (сносу), обрезке с указанием примерных расстояний до ближайших строений или других ориентиров;

г) копии правоустанавливающих и (или) правоудостоверяющих документов на земельный участок, заверенные в порядке, установленном законодательством Российской Федерации, если сведения о таких документах отсутствуют в Едином государственном реестре прав на недвижимое имущество и сделок с ним;

д) копия протокола общего собрания собственников помещений многоквартирного жилого дома с положительным решением о вырубке (сносе), обрезке зеленых насаждений (в случае, если земельный участок входит в состав имущества многоквартирного жилого дома). Если зеленые насаждения подлежащие вырубке (сносу), обрезке находятся в аварийном состоянии, указанный документ не требуется;

е) копии проектной документации (в случае осуществления строительства, реконструкции, капитального ремонта объектов капитального строительства и инженерных коммуникаций);

ж) копия платежного документа об оплате компенсационной стоимости за вырубку (снос) зеленых насаждений (в случаях, предусмотренных пунктом 46 административного регламента).

32. Заявление должно содержать количество и наименование зеленых насаждений, предполагаемых к вырубке (сносу), обрезке их состояние, диаметр ствола, адрес месторасположения и обоснования причин их вырубке (сноса), обрезки.

33. В бумажном виде форма заявления может быть получена непосредственно в Администрации сельского поселения Соболевское, многофункционального центра.

34. Форма заявления доступна для копирования и заполнения в электронном виде на Портале государственных и муниципальных услуг (функций) Московской области, на Едином портале государственных и муниципальных услуг (функций), на официальных сайтах Администрации сельского поселения Соболевское, многофункционального центра в сети Интернет. По просьбе заявителя форма заявления может быть направлена на адрес его электронной почты.

35. При подаче заявления и прилагаемых к нему документов в Администрацию сельского поселения Соболевское, многофункциональный центр заявитель предъявляет оригиналы документов, указанных в пункте 31 административного регламента, для сверки.

Исчерпывающий перечень документов, необходимых в соответствии с нормативными правовыми актами для предоставления муниципальной услуги, которые находятся в распоряжении государственных органов, органов местного самоуправления и иных органов и подведомственных им организациях, участвующих в предоставлении муниципальных услуг, и которые заявитель вправе представить по собственной инициативе, а также способы их получения заявителем, в том числе в электронной форме, порядок их представления

36. Перечень документов, необходимых для предоставления муниципальной услуги и, которые находятся в распоряжении государственных органов и иных органов и подведомственных им организациях, участвующих в предоставлении муниципальных услуг :

а) выписка из Единого государственного реестра индивидуальных предпринимателей (в случае, если заявитель – индивидуальный предприниматель);

б) выписка из Единого государственного реестра юридических лиц (в случае, если заявитель – юридическое лицо);

в) выписка из Единого государственного реестра прав на недвижимое имущество и сделок с ним о правах на земельный участок;

г) копия разрешения на производство земляных работ или копия разрешения на строительство (в случае осуществления строительства, реконструкции, капитального ремонта объектов капитального строительства и инженерных коммуникаций).

37. Заявитель вправе представить документы, указанные в пункте 36 административного регламента, в Администрацию

сельского поселения Соболевское, многофункциональный центр по собственной инициативе.

38. Администрацией сельского поселения Соболевское, многофункциональный центр не вправе требовать от заявителя:

представления документов и информации или осуществления действий, представление или осуществление которых не предусмотрено нормативными правовыми актами, регулирующими отношения, возникающие в связи с предоставлением муниципальной услуги;

представления документов и информации, в том числе подтверждающих внесение заявителем платы за предоставление муниципальной услуги, которые находятся в распоряжении федеральных органов исполнительной власти, органов государственных внебюджетных фондов, исполнительных органов государственной власти субъекта Российской Федерации, органов местного самоуправления либо подведомственных государственным органам или органам местного самоуправления организаций, участвующих в предоставлении муниципальной услуги, в соответствии с нормативными правовыми актами Российской Федерации, нормативными правовыми актами Московской области, муниципальными правовыми актами.

Исчерпывающий перечень оснований для отказа в приеме документов, необходимых для предоставления муниципальной услуги

39. Оснований для отказа в приеме документов, необходимых для предоставления муниципальной услуги, законодательством не предусмотрено.

Исчерпывающий перечень оснований для приостановления или отказа в предоставлении муниципальной услуги

40. Основаниями для отказа в предоставлении муниципальной услуги являются:

1) выявление в заявлении и (или) в прилагаемых к нему документах недостоверной, искаженной или неполной информации, в том числе представление заявителем документов, срок действительности которых на момент поступления в Администрацию сельского поселения Соболевское в соответствии с действующим законодательством истек;

2) подача заявления и прилагаемых к нему документов лицом, не входящим в перечень лиц, установленный законодательством и пунктом 7 административного регламента;

3) непредставление заявителем одного или более документов, указанных в пункте 31 административного регламента;

4) текст в заявлении и (или) в прилагаемых к нему документах не поддается прочтению либо отсутствует;

5) установление в ходе выездного осмотра отсутствия целесообразности в вырубке (сносе), обрезке зеленых насаждений.

41. Письменное решение об отказе в предоставлении муниципальной услуги подписывается Главой сельского поселения Соболевское, Заместителем Главы администрации сельского поселения Соболевское и выдается заявителю с указанием причин отказа.

По требованию заявителя решение об отказе в предоставлении муниципальной услуги может предоставляться в электронной форме с использованием Портала государственных и муниципальных услуг (функций) Московской области, Единого портала государственных и муниципальных услуг (функций), выдаваться лично в Администрации сельского поселения Соболевское или многофункциональном центре, а также направляться заказным почтовым отправлением с уведомлением о вручении.

42. Оснований для приостановления предоставления муниципальной услуги законодательством не предусмотрено.

Перечень услуг, необходимых и обязательных для предоставления муниципальной услуги, в том числе сведения о документах, выдаваемых организациями, участвующими в предоставлении муниципальной услуги

43. Услуги, необходимые и обязательные для предоставления муниципальной услуги, отсутствуют.

Порядок, размер и основания взимания государственной пошлины или иной платы, взимаемой за предоставление муниципальной услуги

44. Муниципальная услуга предоставляется бесплатно.

45. При предоставлении муниципальной услуги взимается компенсационная стоимость за вырубку (снос) зеленых насаждений в случаях и порядке, установленном постановлением

администрации сельского поселения Соболевское.

46. Компенсационная стоимость за вырубку (снос) зеленых насаждений взимается в случаях:

47. Методика расчета компенсационной стоимости за вырубку (снос) зеленых насаждений устанавливается в соответствии с нормативно правовыми актами сельского поселения Соболевское.

48. Компенсационная стоимость за вырубку (снос) зеленых насаждений не взимается в случаях, предусмотренных нормативно-правовыми актами Администрации сельского поселения Соболевское.

Максимальный срок ожидания в очереди при подаче запроса

о предоставлении государственной услуги, услуги организации, участвующей в предоставлении государственной услуги, и при получении результата предоставления таких услуг

49. Максимальное время ожидания в очереди при подаче заявителем заявления и прилагаемых к нему документов посредством личного обращения составляет 15 минут.

50. Предельная продолжительность ожидания в очереди при получении заявителем результата предоставления муниципальной услуги не должен превышать 15 минут.

Требования к помещениям, в которых предоставляется муниципальная услуга, услуги организации, участвующей в предоставлении муниципальной услуги, к местам ожидания и приема заявителей, размещению и оформлению визуальной, текстовой и мультимедийной информации о порядке предоставления муниципальной услуги

51. Предоставление муниципальной услуги осуществляется в специально выделенных для этих целей помещениях приема и выдачи документов Администрации сельского поселения Соболевское, многофункционального центра (далее – помещения).

52. Для заявителей должно быть обеспечено удобство с точки зрения пешеходной доступности от остановок общественного транспорта. Путь от остановок общественного транспорта до помещений должен быть оборудован соответствующими информационными указателями.

53. В случае если имеется возможность организации стоянки (парковки) возле здания (строения), в котором размещено помещение, организовывается стоянка (парковка) для личного автомобильного транспорта. За пользование стоянкой (парковкой) для личного автомобильного транспорта плата с заявителей не взимается.

54. Для парковки специальных автотранспортных средств инвалидов на каждой стоянке выделяется не менее 10% мест (но не менее одного места), которые не должны занимать иные транспортные средства.

55. Вход в здание (строение), в котором размещено помещение, должен обеспечивать свободный доступ заявителей, быть оборудован удобной лестницей с поручнями, широкими проходами, а также пандусами для передвижения кресел-колясок.

56. В здании (строении), в котором размещено помещение, рядом со входом должна быть размещена информационная табличка (вывеска), содержащая следующую информацию:

наименование Администрации сельского поселения Соболевское, многофункционального центра;

место нахождения и юридический адрес Администрации сельского поселения Соболевское, многофункционального центра;

режим работы Администрации сельского поселения Соболевское, многофункционального центра;

номера телефонов для справок Администрации сельского поселения Соболевское, многофункционального центра;

адреса официальных сайтов Администрации сельского поселения Соболевское, многофункционального центра.

57. Фасад здания (строения), в котором размещено помещение, должен быть оборудован осветительными приборами, позволяющими посетителям ознакомиться с информационными табличками.

58. Помещения должны предусматривать места для ожидания, информирования и приема заявителей.

59. В местах для информирования должен быть обеспечен доступ заявителей для ознакомления с информацией не только в часы приема заявлений, но и в рабочее время, когда прием заявителей не ведется.

60. В помещениях организуется работа справочных окон, в количестве, обеспечивающем потребности заявителей, но не

менее одного.

61. Характеристики помещений в части объемно-планировочных и конструктивных решений, освещения, пожарной безопасности, инженерного оборудования должны соответствовать требованиям нормативных документов, действующих на территории Российской Федерации.

62. Помещения оборудуются стендами (стойками), содержащими информацию о порядке предоставления муниципальных услуг.

63. Помещения могут быть оборудованы информационными табло, предоставляющими информацию о порядке предоставления муниципальной услуги (включая трансляцию видеороликов, разъясняющих порядок предоставления муниципальных услуг), а также регулирующими поток «электронной очереди». Информация на табло может выводиться в виде бегущей строки.

64. Информационные табло размещаются рядом со входом в помещения таким образом, чтобы обеспечить видимость максимально возможному количеству заявителей.

65. В местах для ожидания устанавливаются стулья (кресельные секции, кресла) для заявителей.

66. В помещениях выделяется место для оформления документов, предусматривающее столы (стойки) с бланками заявлений и канцелярскими принадлежностями.

67. В помещениях могут быть размещены многофункциональные платёжные терминалы, мини-офисы кредитных учреждений по приему платы за предоставление муниципальных услуг.

68. Информация о фамилии, имени, отчестве и должности специалиста Администрации сельского поселения Соболевское, многофункционального центра должна быть размещена на личной информационной табличке и на рабочем месте специалиста.

69. Для заявителя, находящегося на приеме, должно быть предусмотрено место для раскладки документов.

70. В помещениях организуется работа всех окон (кабинетов), в которых осуществляется прием и выдача документов.

71. Прием документов, необходимых для предоставления муниципальной услуги, и выдача документов, при наличии возможности, должны осуществляться в разных окнах (кабинетах).

72. В помещениях размещается абонентский ящик, а также стенд по антикоррупционной тематике. Кроме того, в помещениях могут распространяться иные материалы (брошюры, сборники) по антикоррупционной тематике.

Показатели доступности и качества муниципальной услуги (возможность получения информации о ходе предоставления муниципальной услуги, возможность получения услуги в электронной форме или в многофункциональном центре)

73. Показателями доступности и качества муниципальной услуги являются:

достоверность предоставляемой заявителям информации;

полнота информирования заявителей;

наглядность форм предоставляемой информации об административных процедурах;

удобство и доступность получения информации заявителями о порядке предоставления муниципальной услуги;

соблюдение сроков исполнения отдельных административных процедур и предоставления муниципальной услуги в целом;

соблюдение требований к размеру платы за предоставление муниципальной услуги;

соблюдение требований стандарта предоставления муниципальной услуги;

отсутствие жалоб на решения, действия (бездействие) Администрации сельского поселения Соболевское, а также его должностных лиц, муниципальных служащих, в ходе предоставления муниципальной услуги;

полнота и актуальность информации о порядке предоставления муниципальной услуги.

74. Заявителю предоставляется возможность получения информации о ходе предоставления муниципальной услуги и возможность получения муниципальной услуги в электронной форме с использованием Портала государственных и муниципальных услуг (функций) Московской области, Единого портала государственных и муниципальных услуг (функций) и по принципу «одного окна» на базе многофункционального центра.

75. При получении муниципальной услуги заявитель осуществляет не более 3 взаимодействия с должностными лица-

ми Администрации сельского поселения Соболевское, многофункционального центра в том числе:

- при подаче заявления и прилагаемых к нему документов в Администрацию сельского поселения Соболевское, многофункциональный центр;

- при получении результата предоставления муниципальной услуги в Администрации сельского поселения Соболевское, многофункциональном центре;

- при личном получении в Администрации сельского поселения Соболевское, многофункциональном центре перечетной ведомости подлежащих вырубке (сносу), обрезке зеленых насаждений и при наличии расчета компенсационной стоимости за вырубку (снос) зеленых насаждений и (или) проведения компенсационного озеленения.

76. Продолжительность каждого взаимодействия не должна превышать 15 минут.

77. Продолжительность ожидания в очереди при обращении заявителя в Администрации сельского поселения Соболевское для получения муниципальной услуги не может превышать 15 минут.

Иные требования, в том числе учитывающие особенности предоставления муниципальной услуги по принципу «одного окна» на базе многофункционального центра и особенности предоставления муниципальной услуги в электронной форме

78. Заявителю предоставляется возможность получения муниципальной услуги по принципу «одного окна», в соответствии с которым предоставление муниципальной услуги осуществляется после однократного обращения заявителя с соответствующим запросом, а взаимодействие с Администрацией сельского поселения Соболевское осуществляется многофункциональным центром без участия заявителя в соответствии с нормативными правовыми актами и соглашением о взаимодействии между Администрацией сельского поселения Соболевское и многофункциональным центром, заключенным в установленном порядке.

79. Организация предоставления муниципальной услуги на базе многофункционального центра осуществляется в соответствии с соглашением о взаимодействии между Администрацией сельского поселения Соболевское и многофункциональным центром, заключенным в установленном порядке.

80. Муниципальная услуга предоставляется в многофункциональном центре с учетом принципа экстерриториальности, в соответствии с которым заявитель вправе выбрать для обращения за получением муниципальной услуги любой многофункциональный центр, расположенный на территории Орехово-Зуевского муниципального района.

81. При предоставлении муниципальной услуги универсальными специалистами многофункционального центра исполняются следующие административные процедуры и действия:

1) прием заявления и прилагаемых к нему документов;
2) формирование и направление межведомственных запросов в органы (организации), участвующие в предоставлении муниципальной услуги;

3) выдача (направление) акта обследования, перечетной ведомости подлежащих вырубке (сносу), обрезке зеленых насаждений и при наличии расчета компенсационной стоимости за вырубку (снос) зеленых насаждений и (или) проведения компенсационного озеленения;

4) выдача (направление) документа, являющегося результатом предоставления муниципальной услуги.

Административные процедуры по приему заявления и прилагаемых к нему документов, а также выдаче (направлению) документа, являющегося результатом предоставления муниципальной услуги, осуществляются универсальными специалистами многофункционального центра по принципу экстерриториальности.

82. Заявитель имеет возможность получения муниципальной услуги в электронной форме с использованием Портала государственных и муниципальных услуг (функций) Московской области, Единого портала государственных и муниципальных услуг (функций) в части:

1) получения информации о порядке предоставления муниципальной услуги;

2) ознакомления с формой заявления, обеспечения доступа к ней для копирования и заполнения в электронном виде;

3) направления заявления и прилагаемых к нему документов в Администрацию сельского поселения Соболевское;

4) осуществления мониторинга хода предоставления муниципальной услуги;

5) получения результата предоставления муниципальной услуги.

83. При направлении запроса о предоставлении муниципальной услуги в электронной форме с использованием Портала государственных и муниципальных услуг (функций) Московской области, Единого портала государственных и муниципальных услуг (функций) заявитель заполняет форму заявления в электронном виде и подписывает его электронной подписью в соответствии с требованиями Федерального закона от 06.04.2011 №63-ФЗ «Об электронной подписи» и Федерального закона от 27.07.2010 №210-ФЗ «Об организации предоставления государственных и муниципальных услуг».

84. При направлении запроса о предоставлении муниципальной услуги в электронной форме с использованием Портала государственных и муниципальных услуг (функций) Московской области, Единого портала государственных и муниципальных услуг (функций) заявитель в праве приложить к заявлению документы, указанные в пунктах 31 и 36 административного регламента, которые формируются и направляются в виде отдельных файлов в соответствии с требованиями законодательства.

85. При направлении запроса о предоставлении муниципальной услуги в электронной форме с использованием Портала государственных и муниципальных услуг (функций) Московской области, Единого портала государственных и муниципальных услуг (функций) представителем заявителя, действующим на основании доверенности, доверенность должна быть представлена в форме электронного документа, подписанного электронной подписью уполномоченного лица, выдавшего (подписавшего) доверенность.

86. В течение 5 календарных дней с даты направления запроса о предоставлении муниципальной услуги в электронной форме с использованием Портала государственных и муниципальных услуг (функций) Московской области, Единого портала государственных и муниципальных услуг (функций) заявитель предоставляет в Администрацию сельского поселения Соболевское документы, указанные в пункте 31 административного регламента (в случае, если запрос и документы в форме электронного документа не составлены с использованием электронной подписи в соответствии с действующим законодательством). Заявитель также вправе представить по собственной инициативе документы, указанные в пункте 36 административного регламента.

87. Для обработки персональных данных при регистрации субъекта персональных данных на Едином портале государственных и муниципальных услуг (функций) и на Портале государственных и муниципальных услуг (функций) Московской области получение согласия заявителя в соответствии с требованиями статьи 6 Федерального закона от 27.07.2006 №152-ФЗ «О персональных данных» не требуется.

88. Заявителям предоставляется возможность для предварительной записи на подачу заявления и прилагаемых к нему документов (далее – предварительная запись).

89. Предварительная запись может осуществляться следующими способами по выбору заявителя:

при личном обращении заявителя в Администрацию сельского поселения Соболевское, многофункциональный центр;

по телефонам Администрации сельского поселения Соболевское, многофункционального центра;

через официальный сайт Администрации сельского поселения Соболевское, многофункционального центра в сети Интернет.

90. При осуществлении предварительной записи заявитель сообщает следующие данные:

если заявитель – физическое лицо: фамилию, имя, отчество (последнее при наличии);

если заявитель – юридическое лицо: наименование юридического лица;

контактный номер телефона;

адрес электронной почты (при наличии);

желаемые дату и время представления документов

адрес электронной почты (при наличии).

91. Предварительная запись осуществляется путем внесения данных, указанных в пункте 90 административного регламента, в книгу записи заявителей, которая ведется на бумажных и (или) электронных носителях.

92. Заявителю сообщаются дата, время приема заявления и прилагаемых к нему документов, и окно (кабинет), в который следует обратиться. При личном обращении заявителю выдается талон-подтверждение. Заявитель, записавшийся на

прием через официальный сайт Администрации сельского поселения Соболевское, многофункционального центра в сети Интернет, может распечатать аналог талона-подтверждения.

Запись заявителей на определенную дату заканчивается за сутки до наступления этой даты.

93. При осуществлении предварительной записи заявитель в обязательном порядке информируется о том, что предварительная запись аннулируется в случае его неявки по истечении 15 минут с назначенного времени приема.

Заявителям, записавшимся на прием через официальный сайт Администрации сельского поселения Соболевское, многофункционального центра в сети Интернет, за день до приема отправляется напоминание на указанный адрес электронной почты о дате, времени и месте приема, а также информация об аннулировании предварительной записи в случае неявки по истечении 15 минут с назначенного времени приема.

94. Заявитель в любое время вправе отказаться от предварительной записи.

95. При отсутствии заявителей, обратившихся по предварительной записи, осуществляется прием заявителей, обратившихся в порядке очереди.

96. График приема (приемное время) заявителей по предварительной записи устанавливается должностным лицом Администрации сельского поселения Соболевское, многофункционального центра в зависимости от интенсивности обращений.

III. Состав, последовательность и сроки выполнения административных процедур (действий), требования к порядку их выполнения, в том числе особенности выполнения административных процедур (действий) в электронной форме и многофункциональном центре

97. Предоставление муниципальной услуги включает в себя следующие административные процедуры:

- 1) прием заявления и прилагаемых к нему документов;
- 2) регистрация заявления и прилагаемых к нему документов;
- 3) обработка и предварительное рассмотрение заявления и прилагаемых к нему документов;
- 4) формирование и направление межведомственных запросов в органы (организации), участвующие в предоставлении муниципальной услуги;
- 5) принятие решения о предоставлении (об отказе в предоставлении) муниципальной услуги;
- 6) выдача (направление) документа, являющегося результатом предоставления муниципальной услуги.

Блок-схема предоставления муниципальной услуги

98. Блок-схема последовательности действий при предоставлении муниципальной услуги представлена в Приложении 3 к административному регламенту.

Прием заявления и прилагаемых к нему документов

99. Основанием для начала выполнения административной процедуры по приему заявления и прилагаемых к нему документов является поступление заявления и прилагаемых к нему документов:

- а) в Администрацию сельского поселения Соболевское: посредством личного обращения заявителя, посредством почтового отправления; посредством технических средств Единого портала государственных и муниципальных услуг или Портала государственных и муниципальных услуг Московской области;
- б) в многофункциональный центр посредством личного обращения заявителя.

100. Прием заявления и прилагаемых к нему документов осуществляют специалисты Администрации сельского поселения Соболевское или многофункционального центра, ответственные за прием документов по муниципальной услуге.

101. Прием заявления и прилагаемых к нему документов осуществляется в многофункциональном центре в соответствии с соглашениями о взаимодействии между Администрацией сельского поселения Соболевское и многофункциональным центром, заключенными в установленном порядке, если исполнение данной процедуры предусмотрено заключенными соглашениями.

102. При поступлении заявления и прилагаемых к нему документов посредством личного обращения заявителя в Администрацию сельского поселения Соболевское, многофункциональный центр специалист Администрации сельского поселения Соболевское, многофункционального центра, от-

ветственный за прием документов по муниципальной услуге, осуществляет следующую последовательность действий:

- 1) устанавливает предмет обращения;
- 2) устанавливает соответствие личности заявителя документу, удостоверяющему личность;
- 3) проверяет правильность оформления заявления и комплектность прилагаемых к нему документов на соответствие перечню документов, предусмотренных пунктом 31 административного регламента, и наличие их оригиналов;
- 4) осуществляет сверку копий представленных документов с их оригиналами, в случае предоставления заявителем оригиналов документов изготавливает их копии;
- 5) проверяет заявление и прилагаемые к нему документы на наличие подчисток, приписок, зачеркнутых слов и иных неоговоренных исправлений, серьезных повреждений, не позволяющих однозначно истолковать их содержание;
- 7) осуществляет прием заявления и документов по описи, которая содержит полный перечень документов, представленных заявителем;
- 8) вручает заявителю копию описи с отметкой о дате приема заявления и прилагаемых к нему документов.

103. Специалист многофункционального центра, ответственный за прием документов по муниципальной услуге, в дополнение к действиям, указанным в пункте 102 административного регламента, осуществляет следующие действия:

- 1) проверяет комплектность прилагаемых документов на соответствие перечню документов, предусмотренных пунктом 36 административного регламента;
- 2) формирует перечень документов, не представленных заявителем и сведения из которых подлежат получению посредством межведомственного информационного взаимодействия;
- 3) направляет специалисту многофункционального центра, ответственному за осуществление межведомственного информационного взаимодействия, сформированный перечень документов, не представленных заявителем и сведения из которых подлежат получению посредством межведомственного информационного взаимодействия;
- 4) при наличии всех документов и сведений, предусмотренных пунктом 31 административного регламента, передает заявление и прилагаемые к нему документы специалисту многофункционального центра, ответственному за организацию направления заявления и прилагаемых к нему документов в Администрацию сельского поселения Соболевское.

Специалист многофункционального центра, ответственный за организацию направления заявления и прилагаемых к нему документов в Администрацию сельского поселения Соболевское, организует передачу заявления и прилагаемых к нему документов в соответствии с заключенным соглашением о взаимодействии и порядке делопроизводства в многофункциональном центре.

104. Максимальное время приема заявления и прилагаемых к нему документов при личном обращении заявителя не превышает 15 минут.

105. При отсутствии у заявителя, обратившегося лично, заполненного заявления или неправильном его заполнении, специалист Администрации сельского поселения Соболевское, многофункционального центра, ответственный за прием документов по муниципальной услуге, консультирует заявителя по вопросам заполнения заявления.

106. При поступлении заявления и прилагаемых к нему документов в Администрацию сельского поселения Соболевское по средством почтового отправления специалист Администрации сельского поселения Соболевское, ответственный за прием документов по муниципальной услуге, осуществляет действия согласно пункту 102 административного регламента, кроме действий, предусмотренных подпунктами 2, 4 пункта 102 административного регламента.

Опись с отметкой о дате приема заявления и прилагаемых к нему документов направляется заявителю заказным почтовым отправление с уведомлением о вручении в течение 2 рабочих дней с даты получения заявления и прилагаемых к нему документов.

107. В случае поступления заявления и прилагаемых к нему документов (при наличии) в электронной форме с использованием Портала государственных и муниципальных услуг (функций) Московской области, Единого портала государственных и муниципальных услуг (функций) специалист Адми-

нистрации сельского поселения Соболевское, ответственный за прием документов по муниципальной услуге, осуществляет следующую последовательность действий:

1) просматривает электронные образы заявления и прилагаемых к нему документов;

2) осуществляет контроль полученных электронных образов заявления и прилагаемых к нему документов на предмет целостности;

3) фиксирует дату получения заявления и прилагаемых к нему документов;

4) в случае если заявление и прилагаемые к нему документы не заверены электронной подписью в соответствии с действующим законодательством направляет заявителю через личный кабинет уведомление о необходимости представить заявление и прилагаемые к нему документы, подписанные электронной подписью, либо представить в Администрацию сельского поселения Соболевское подлинники документов (копии, заверенные в установленном порядке), указанных в пункте 31 административного регламента, в срок, не превышающий 5 календарных дней с даты получения заявления и прилагаемых к нему документов (при наличии) в электронной форме;

5) в случае если заявление и прилагаемые к нему документы подписаны электронной подписью в соответствии с действующим законодательством направляет заявителю через личный кабинет уведомление о получении заявления и прилагаемых к нему документов.

108. Максимальный срок выполнения административной процедуры по приему заявления и прилагаемых к нему документов не превышает 2 календарных дней с даты поступления заявления и прилагаемых к нему документов в Администрацию сельского поселения Соболевское или многофункциональный центр.

109. Результатом исполнения административной процедуры по приему заявления и прилагаемых к нему документов является:

1) в Администрации сельского поселения Соболевское – передача заявления и прилагаемых к нему документов специалисту Администрации сельского поселения Соболевское, ответственному за регистрацию документов по муниципальной услуге;

2) в многофункциональном центре:

а) при отсутствии одного или более документов, предусмотренных пунктом 36 административного регламента, – передача перечня документов, не представленных заявителем и сведения из которых подлежат получению посредством межведомственного информационного взаимодействия, специалисту многофункционального центра, ответственному за осуществление межведомственного информационного взаимодействия;

б) при наличии всех документов, предусмотренных пунктом 36 административного регламента, – передача заявления и прилагаемых к нему документов в Администрацию сельского поселения Соболевское.

110. Способом фиксации результата исполнения административной процедуры по приему заявления и прилагаемых к нему документов является опись с отметкой о дате приема заявления и прилагаемых к нему документов или уведомление о получении заявления и прилагаемых к нему документов.

Регистрация заявления и прилагаемых к нему документов

111. Основанием для начала выполнения административной процедуры по регистрации заявления и прилагаемых к нему документов является поступление заявления и прилагаемых к нему документов к специалисту Администрации сельского поселения Соболевское, ответственному за регистрацию документов по муниципальной услуге.

112. Специалист Администрации сельского поселения Соболевское, ответственный за регистрацию документов по муниципальной услуге, осуществляет регистрацию заявления и прилагаемых к нему документов в соответствии с порядком делопроизводства, установленным Администрацией сельского поселения Соболевское, в том числе осуществляет внесение соответствующих сведений в журнал регистрации обращений о предоставлении муниципальной услуги и (или) в соответствующую информационную систему Администрации сельского поселения Соболевское.

113. Регистрация заявления и прилагаемых к нему документов, полученных посредством личного обращения заявителя или почтового отправления, осуществляется в срок, не превышающий 1 рабочий день, с даты поступления заявления

и прилагаемых к нему документов в Администрацию сельского поселения Соболевское.

114. Регистрация заявления и прилагаемых к нему документов, полученных в электронной форме с использованием Портала государственных и муниципальных услуг (функций) Московской области, Единого портала государственных и муниципальных услуг (функций), осуществляется не позднее 1 рабочего дня, следующего за днем их поступления в Администрацию сельского поселения Соболевское.

115. Регистрация заявления и прилагаемых к нему документов, полученных Администрацией сельского поселения Соболевское из многофункционального центра, осуществляется не позднее 1 рабочего дня, следующего за днем их поступления в Администрацию сельского поселения Соболевское.

116. После регистрации в Администрации сельского поселения Соболевское заявление и прилагаемые к нему документы направляются на рассмотрение специалисту Администрации сельского поселения Соболевское, ответственному за предоставление муниципальной услуги.

117. Максимальный срок выполнения административной процедуры по регистрации заявления и прилагаемых к нему документов не превышает 2 рабочих дней с даты поступления заявления и прилагаемых к нему документов к специалисту Администрации сельского поселения Соболевское, ответственному за регистрацию документов по муниципальной услуге.

118. Результатом исполнения административной процедуры по регистрации заявления и прилагаемых к нему документов является передача заявления и прилагаемых к нему документов специалисту Администрации сельского поселения Соболевское, ответственному за предоставление муниципальной услуги.

119. При обращении заявителя за получением муниципальной услуги в электронной форме Администрация сельского поселения Соболевское направляет на Единый портал государственных и муниципальных услуг (функций) или Портал государственных и муниципальных услуг (функций) Московской области посредством технических средств связи уведомление о завершении исполнения административной процедуры по регистрации заявления и прилагаемых к нему документов с указанием результата осуществления данной административной процедуры.

120. Способом фиксации результата исполнения административной процедуры является внесение соответствующих сведений в журнал регистрации обращений о предоставлении муниципальной услуги и (или) в соответствующую информационную систему Администрации сельского поселения Соболевское.

Обработка и предварительное рассмотрение заявления и прилагаемых к нему документов

121. Основанием для начала исполнения административной процедуры по обработке и предварительному рассмотрению заявления и прилагаемых к нему документов является поступление заявления и прилагаемых к нему документов специалисту Администрации сельского поселения Соболевское, ответственному за предоставление муниципальной услуги.

122. Специалист Администрации сельского поселения Соболевское, ответственный за предоставление муниципальной услуги, осуществляет следующие действия:

1) проверяет комплектность прилагаемых к заявлению документов на соответствие перечням документов, предусмотренных пунктами 31 и 36 административного регламента;

2) проверяет заявление и прилагаемые к нему документы на наличие подчисток, приписок, зачеркнутых слов и иных неоговоренных исправлений, серьезных повреждений, не позволяющих однозначно истолковать их содержание;

3) при отсутствии одного или более документов из перечня документов, предусмотренных пунктом 31 административного регламента, а так же при выявлении в заявлении и (или) прилагаемых к нему документах недостоверной, искаженной или неполной информации, в том числе при представлении заявителем документов, срок действительности которых на момент поступления в Администрацию сельского поселения Соболевское в соответствии с действующим законодательством истек, подаче заявления и прилагаемых к нему документов лицом, не входящим в перечень лиц, установленный законодательством и пунктом 7 настоящего административного регламента, или в случае, если текст в запросе о предоставлении муниципальной услуги не поддается прочтению либо отсутствует, готовит проект письма об отказе в выдаче разрешения на вырубку (снос), обрезку зеленых насаждений,

осуществляет его передачу на подпись должностному лицу Администрации сельского поселения Соболевское и осуществляет дальнейшие действия в порядке, установленном пунктами 157 и 158 административного регламента.

4) формирует перечень документов, не представленных заявителем и сведения из которых подлежат получению посредством межведомственного информационного взаимодействия;

5) направляет специалисту Администрации сельского поселения Соболевское, ответственному за осуществление межведомственного информационного взаимодействия, сформированный перечень документов, не представленных заявителем и сведения из которых подлежат получению посредством межведомственного информационного взаимодействия;

6) в случае наличия полного комплекта документов, предусмотренных пунктами 31 и 36 административного регламента, и при отсутствии выявленных в ходе предварительного рассмотрения заявления и прилагаемых к нему документов оснований для отказа в предоставлении муниципальной услуги, переходит к осуществлению административной процедуры по принятию решения о предоставлении (об отказе в предоставлении) муниципальной услуги.

123. Максимальный срок выполнения административной процедуры по обработке и предварительному рассмотрению заявления и прилагаемых к нему документов не может превышать 1 рабочего дня с даты поступления заявления и прилагаемых к нему документов к специалисту Администрации сельского поселения Соболевское, ответственному за предоставление муниципальной услуги.

124. Результатом исполнения административной процедуры по обработке и предварительному рассмотрению заявления и прилагаемых к нему документов является:

1) передача специалисту Администрации сельского поселения Соболевское, ответственному за осуществление межведомственного информационного взаимодействия, сформированного перечня документов, не представленных заявителем, и сведения из которых подлежат получению посредством межведомственного информационного взаимодействия;

2) передача проекта письма об отказе в выдаче разрешения на вырубку (снос), обрезку зеленых насаждений на подпись должностному лицу Администрации сельского поселения Соболевское;

3) переход к осуществлению административной процедуры по принятию решения о предоставлении (об отказе в предоставлении) муниципальной услуги.

125. При обращении заявителя за получением муниципальной услуги в электронной форме Администрации сельского поселения Соболевское направляет на Единый портал государственных и муниципальных услуг (функций) Московской области по средством технических средств связи уведомление о завершении исполнения административной процедуры по обработке и предварительному рассмотрению заявления и прилагаемых к нему документов с указанием результата осуществления данной административной процедуры.

126. Способом фиксации результата исполнения административной процедуры по обработке и предварительному рассмотрению заявления и прилагаемых к нему документов является один из следующих документов:

1) перечень документов, не представленных заявителем и сведения из которых подлежат получению посредством межведомственного информационного взаимодействия;

2) проект письма об отказе в выдаче разрешения на вырубку (снос), обрезку зеленых насаждений.

Формирование и направление межведомственных запросов в органы (организации), участвующие в предоставлении муниципальной услуги

127. Основанием для начала административной процедуры по формированию и направлению межведомственных запросов в органы (организации), участвующие в предоставлении муниципальной услуги, является непредставление заявителем в Администрации сельского поселения Соболевское, многофункциональный центр хотя бы одного из документов, указанных в пункте 36 административного регламента.

128. Межведомственный запрос о предоставлении документов, необходимых для предоставления муниципальной услуги, в органы (организации), участвующие в предоставлении муниципальной услуги (далее – межведомственный запрос) осуществляется специалистом Администрации сельско-

го поселения Соболевское или многофункционального центра, ответственным за осуществление межведомственного информационного взаимодействия. Многофункциональный центр осуществляет формирование и направление межведомственных запросов только в случае обращения заявителя за получением муниципальной услуги через многофункциональный центр.

129. Формирование и направление межведомственных запросов осуществляется многофункциональным центром в соответствии с заключенными в установленном порядке соглашениями о взаимодействии, если исполнение данной процедуры предусмотрено заключенными соглашениями.

130. Межведомственный запрос формируется и направляется в форме электронного документа, подписанного электронной подписью, по каналам системы межведомственного электронного взаимодействия (далее – СМЭВ).

131. При отсутствии технической возможности формирования и направления межведомственных запросов в форме электронного документа по каналам СМЭВ межведомственные запросы направляются на бумажном носителе посредством почтового отправления, по факсу (с одновременным направлением на бумажном носителе посредством почтового отправления) или курьерской доставкой.

Межведомственный запрос в бумажном виде должен содержать следующие сведения, если дополнительные сведения не установлены законодательным актом Российской Федерации:

1) наименование органа или организации, направляющих межведомственный запрос;

2) наименование органа или организации, в адрес которых направляется межведомственный запрос;

3) наименование муниципальной услуги, для предоставления которой необходимо представление документа и (или) информации, а также, если имеется, номер (идентификатор) такой услуги в реестре муниципальных услуг;

4) указание на положения нормативного правового акта, которыми установлено представление документа и (или) информации, необходимых для предоставления муниципальной услуги, и указание на реквизиты данного нормативного правового акта;

5) сведения, необходимые для представления документа и (или) информации, установленные настоящим административным регламентом предоставления муниципальной услуги, а также сведения, предусмотренные нормативными правовыми актами как необходимые для представления таких документа и (или) информации;

6) контактную информацию для направления ответа на межведомственный запрос;

7) дату направления межведомственного запроса;

8) фамилию, имя, отчество и должность лица, подготовившего и направившего межведомственный запрос, а также номер служебного телефона и (или) адрес электронной почты данного лица для связи;

9) информацию о факте получения согласия, предусмотренного частью 5 статьи 7 Федерального закона от 27.07.2010 №210-ФЗ «Об организации предоставления государственных и муниципальных услуг».

132. Направление межведомственных запросов допускается только в целях, связанных с предоставлением муниципальной услуги.

133. Максимальный срок формирования и направления межведомственных запросов составляет 1 рабочий день.

134. При подготовке межведомственных запросов специалист Администрации сельского поселения Соболевское, многофункционального центра, ответственный за осуществление межведомственного информационного взаимодействия, определяет государственные органы, органы местного самоуправления либо подведомственные государственным органам или органам местного самоуправления организации, в которых данные документы находятся.

135. Для предоставления муниципальной услуги Администрация сельского поселения Соболевское, многофункциональный центр направляет межведомственные запросы в:

а) Управление Федеральной налоговой службы России по Московской области в целях получения выписки из единого государственного реестра индивидуальных предпринимателей или выписки из единого государственного реестра юридических лиц;

б) Управление Федеральной службы государственной регистрации, кадастра и картографии по Московской области в

целях получения выписки из Единого государственного реестра прав на недвижимое имущество и сделок с ним о правах на земельный участок;

в) орган местного самоуправления муниципального образования Московской области в целях получения копии разрешения на производство земляных работ или копии разрешения на строительство.

136.Срок подготовки и направления ответа на межведомственные запросы о представлении документов и информации, для предоставления муниципальной услуги с использованием межведомственного информационного взаимодействия не может превышать 5 рабочих дней со дня поступления межведомственных запросов в орган или организацию, предоставляющие документ и информацию, если иные сроки подготовки и направления ответа на межведомственный запрос не установлены федеральными законами, правовыми актами Правительства Российской Федерации и принятыми в соответствии с федеральными законами нормативными правовыми актами субъектов Российской Федерации.

137.Специалист Администрации сельского поселения Соболевское, многофункционального центра, ответственный за осуществление межведомственного информационного взаимодействия, обязан принять необходимые меры по получению ответа на межведомственные запросы.

138.В случае направления межведомственного запроса специалистом Администрации сельского поселения Соболевское, ответственным за осуществление межведомственного информационного взаимодействия, ответ на межведомственный запрос направляется специалисту многофункционального центра, ответственному за организацию направления заявления и прилагаемых к нему документов в Администрацию сельского поселения Соболевское, в течение 1 рабочего дня с момента поступления ответа на межведомственный запрос.

139.В случае направления межведомственного запроса специалистом многофункционального центра, ответственным за осуществление межведомственного информационного взаимодействия, ответ на межведомственный запрос направляется специалисту многофункционального центра, ответственному за организацию направления заявления и прилагаемых к нему документов в Администрацию сельского поселения Соболевское, в течение 1 рабочего дня с момента поступления ответа на межведомственный запрос.

140.В случае не поступления ответов на межведомственные запросы в установленный срок, Администрация сельского поселения Соболевское, многофункциональный центр принимают меры, предусмотренные законодательством Российской Федерации.

141.В случае исполнения административной процедуры по формированию и направлению межведомственных запросов в многофункциональном центре специалист многофункционального центра, ответственный за организацию направления заявления и прилагаемых к нему документов в Администрацию сельского поселения Соболевское, организует передачу заявления и прилагаемых к нему документов, сведений, полученных в рамках межведомственного информационного взаимодействия, в Администрацию сельского поселения Соболевское в соответствии с заключенным соглашением о взаимодействии и порядком делопроизводства в многофункциональном центре.

142.Максимальный срок выполнения административной процедуры по формированию и направлению межведомственных запросов не превышает 7 рабочих дней с даты начала формирования межведомственного запроса за исключением случаев, когда федеральными законами, правовыми актами Правительства Российской Федерации и принятыми в соответствии с федеральными законами и нормативными правовыми актами Московской области установлены иные сроки подготовки и направления ответов на межведомственные запросы.

143.Превышение срока исполнения административной процедуры по формированию и направлению межведомственного запроса более чем на 7 рабочих дней не является основанием для продления общего срока предоставления муниципальной услуги.

144.Результатом административной процедуры по формированию и направлению межведомственных запросов является:

1) в многофункциональном центре при наличии всех документов, предусмотренных пунктом 36 административного регламента – передача заявления и прилагаемых к нему документов специалисту Администрации сельского поселения Соболевское, ответственному за подготовку документов по

муниципальной услуге;

2) в Администрации сельского поселения Соболевское - получение в рамках межведомственного взаимодействия информации (документов), необходимой для предоставления муниципальной услуги заявителю и их передача специалисту Администрации сельского поселения Соболевское, ответственному за подготовку документов по муниципальной услуге.

145.При обращении заявителя за получением муниципальной услуги в электронной форме Администрация сельского поселения Соболевское направляет на Единый портал государственных и муниципальных услуг (функций) или Портал государственных и муниципальных услуг (функций) Московской области по средством технических средств связи уведомление о завершении исполнения административной процедуры с указанием результата осуществления административной процедуры.

146.Способом фиксации результата административной процедуры по формированию и направлению межведомственных запросов, являются фиксация факта поступления документов, полученных в рамках межведомственного информационного взаимодействия в журнале регистрации поступления ответов в рамках межведомственного информационного взаимодействия и (или) в соответствующей информационной системе Администрации сельского поселения Соболевское, многофункционального центра.

Принятие решения о предоставлении (об отказе в предоставлении) муниципальной услуги

147.Основанием для начала административной процедуры по принятию решения о предоставлении (об отказе в предоставлении) муниципальной услуги является передача специалисту Администрации сельского поселения Соболевское, ответственному за предоставление муниципальной услуги, пакета документов, указанных в пунктах 31 и 36 административного регламента.

148.Критерием принятия решения о предоставлении (об отказе в предоставлении) муниципальной услуги является наличие или отсутствие оснований, указанных в пункте 40 административного регламента.

149.Специалист Администрации сельского поселения Соболевское, ответственный за предоставление муниципальной услуги, в течение 5 календарных дней с даты поступления к нему полного пакета документов, указанных в пунктах 31 и 36 административного регламента, осуществляет следующую последовательность действий:

1) проверяет заявление и прилагаемые к нему документы на наличие оснований, указанных в пункте 40 административного регламента;

2) подготавливает заключение об отсутствии оснований для отказа в предоставлении муниципальной услуги (при установлении отсутствия всех оснований, указанных в пункте 40 административного регламента) или заключение о наличии оснований для отказа в предоставлении муниципальной услуги (при установлении наличия хотя бы одного из оснований, указанных в пункте 40 административного регламента, подготавливает).

3) направляет заключение об отсутствии (наличии) оснований для отказа в предоставлении муниципальной услуги вместе с заявлением и прилагаемыми к нему документами в Комиссию сельского поселения Соболевское, утвержденную нормативно правовым актом администрации сельского поселения Соболевское (далее – Комиссия).

150.При получении заключения об отсутствии оснований для отказа в предоставлении муниципальной услуги Комиссия осуществляет следующую последовательность действий:

1) проводит обследование участка с предполагаемыми к вырубке (сносу), обрезке зелеными насаждениями;

2) составляет акт обследования и перечетную ведомость подлежащих вырубке (сносу), обрезке зеленых насаждений, содержащие сведения о количественном и породном составе, диаметре и состоянии зеленых насаждений, и выдает (направляет) их заявителю;

3) в случае необходимости производит расчет компенсационной стоимости за вырубку (снос) зеленых насаждений и (или) проведения компенсационного озеленения и выдает (направляет) его заявителю.

Расчет компенсационной стоимости за вырубку (снос) зеленых насаждений содержит сумму, подлежащую уплате заявителем, ее расчет и банковские реквизиты, по которым должна быть перечислена указанная сумма.

151.Выдача (направление) заявителю акта обследования,

перечетной ведомости подлежащих вырубке (сносу), обрезке зеленых насаждений и при наличии расчета компенсационной стоимости за вырубку (снос) зеленых насаждений и (или) проведения компенсационного озеленения осуществляется способом, указанным в заявлении, в том числе:

при личном обращении в Администрацию сельского поселения Соболевское;

при личном обращении в многофункциональный центр; посредством заказного почтового отправления с уведомлением о вручении;

через личный кабинет на Портале государственных и муниципальных услуг (функций) Московской области, на Едином портале государственных и муниципальных услуг (функций).

152. При получении Комиссией заключения о наличии оснований для отказа в предоставлении муниципальной услуги обследование участка с предполагаемыми к вырубке (сносу), обрезке зелеными насаждениями не проводится.

153. По результатам рассмотрения заявления и прилагаемых к нему документов, заключения об отсутствии (наличии) оснований для отказа в предоставлении муниципальной услуги, акта обследования и перечетной ведомости подлежащих вырубке (сносу), обрезке зеленых насаждений Комиссия принимает решение о предоставлении (об отказе в предоставлении) муниципальной услуги.

154. Решение Комиссии о предоставлении (об отказе в предоставлении) муниципальной услуги оформляется протоколом заседания Комиссии в срок, не превышающий 3 календарных дней со дня проведения заседания Комиссии.

155. В случае принятия Комиссией решения об отказе в предоставлении муниципальной услуги специалист Администрации сельского поселения Соболевское, ответственный за предоставление муниципальной услуги, в течение 5 календарных дней с даты утверждения протокола заседания Комиссии подготавливает проект письма Администрации сельского поселения Соболевское об отказе в выдаче разрешения на вырубку (снос), обрезку зеленых насаждений (далее – письмо об отказе) с мотивированным обоснованием причин отказа и со ссылкой на конкретные положения нормативных правовых актов и иных документов, являющихся основанием такого отказа, и осуществляет его передачу на подпись должностному лицу Администрации сельского поселения Соболевское.

156. В случае принятия Комиссией решения о предоставлении муниципальной услуги специалист Администрации сельского поселения Соболевское, ответственный за предоставление муниципальной услуги, в течение 6 календарных дней с даты утверждения протокола заседания Комиссии подготавливает проект разрешения на вырубку (снос), обрезку зеленых насаждений и осуществляет его передачу на подпись должностному лицу Администрации сельского поселения Соболевское.

157. Подписанное должностным лицом Администрации сельского поселения Соболевское разрешение на вырубку (снос), обрезку зеленых насаждений или письмо об отказе, не позднее рабочего дня следующего за днем подписания передается на регистрацию специалисту Администрации сельского поселения Соболевское, ответственному регистрации документов по муниципальной услуге.

158. Специалист Администрации сельского поселения Соболевское, ответственный за регистрацию документов по муниципальной услуге, осуществляет регистрацию подписанного должностным лицом Администрации сельского поселения Соболевское разрешения на вырубку (снос), обрезку зеленых насаждений или письма об отказе не позднее рабочего дня, следующего за днем его поступления на регистрацию в соответствии с порядком делопроизводства, установленным Администрацией сельского поселения Соболевское, в том числе осуществляет внесение соответствующих сведений в журнал регистрации разрешений на вырубку (снос), обрезку зеленых насаждений или в журнал регистрации исходящей корреспонденции, и (или) в соответствующую информационную систему Администрации сельского поселения Соболевское.

159. Максимальный срок выполнения административной процедуры по принятию решения о предоставлении (об отказе в предоставлении) муниципальной услуги не может превышать 17 календарных дней со дня формирования специалистом Администрации сельского поселения Соболевское, ответственным за предоставление муниципальной услуги, пакета документов, указанных в пунктах 31 и 36 административного регламента.

160. Результатом административной процедуры по приня-

тию решения о предоставлении (об отказе в предоставлении) муниципальной услуги является решение Комиссии о предоставлении (об отказе в предоставлении) муниципальной услуги оформленное протоколом заседания Комиссии.

161. При обращении заявителя за получением муниципальной услуги в электронной форме Администрации сельского поселения Соболевское направляет на Единый портал государственных и муниципальных услуг (функций) или Портал государственных и муниципальных услуг (функций) Московской области посредством технических средств связи уведомление о завершении исполнения административной процедуры с указанием результата осуществления административной процедуры.

162. Способом фиксации результата выполнения административной процедуры по принятию решения о предоставлении (об отказе в предоставлении) муниципальной услуги является внесение отметки о принятом решении о предоставлении (об отказе в предоставлении) муниципальной услуги в журнал регистрации обращений о предоставлении муниципальной услуги и (или) в соответствующую информационную систему Администрации сельского поселения Соболевское.

Выдача (направление) документа, являющегося результатом предоставления муниципальной услуги

163. Основанием для начала административной процедуры по выдаче (направлению) документа, являющегося результатом предоставления муниципальной услуги, является наличие зарегистрированного разрешения на вырубку (снос), обрезку зеленых насаждений или подписанного должностным лицом Администрации сельского поселения Соболевское письма об отказе.

164. Специалист Администрации сельского поселения Соболевское, ответственный за предоставление муниципальной услуги, подготавливает сопроводительное письмо о направлении разрешения на вырубку (снос), обрезку зеленых насаждений и осуществляет его передачу на подпись должностному лицу Администрации сельского поселения Соболевское не позднее рабочего дня следующего за днем регистрации разрешения на вырубку (снос), обрезку зеленых насаждений.

165. Подписанное должностным лицом Администрации сельского поселения Соболевское сопроводительное письмо о направлении разрешения на вырубку (снос), обрезку зеленых насаждений, не позднее рабочего дня следующего за днем подписания передается на регистрацию специалисту Администрации сельского поселения Соболевское, ответственному за регистрацию документов по муниципальной услуге.

166. Специалист Администрации сельского поселения Соболевское, ответственный за регистрацию документов по муниципальной услуге, осуществляет регистрацию подписанного должностным лицом Администрации сельского поселения Соболевское сопроводительного письма о направлении разрешения на вырубку (снос), обрезку зеленых насаждений или письма об отказе не позднее рабочего дня, следующего за днем его поступления на регистрацию в соответствии с порядком делопроизводства, установленным Администрацией сельского поселения Соболевское, в том числе осуществляет внесение соответствующих сведений в журнал регистрации исходящей корреспонденции (или) в соответствующую информационную систему Администрации сельского поселения Соболевское.

167. Специалист Администрации сельского поселения Соболевское, многофункционального центра, ответственный за прием документов по муниципальной услуге, выдает (направляет) заявителю сопроводительное письмо о направлении разрешения на вырубку (снос), обрезку зеленых насаждений с приложением разрешения на вырубку (снос) зеленых насаждений или письма об отказе в срок, не превышающий 2 календарных дней с даты регистрации указанных документов.

Выдача (направление) заявителю разрешения на вырубку (снос), обрезку зеленых насаждений осуществляется после представления им в Администрацию сельского поселения Соболевское платежного поручения с отметкой банка о внесении компенсационной стоимости за вырубку (снос) зеленых насаждений (в случаях, установленных пунктом 45 административного регламента);

168. Выдача (направление) сопроводительного письма о направлении разрешения на вырубку (снос) зеленых насаждений с приложением указанного разрешения или письма об отказе осуществляется способом, указанным заявителем в заявлении, в том числе:

при личном обращении в Администрацию сельского поселения Соболевское;

при личном обращении в многофункциональный центр;

посредством заказного почтового отправления с уведомлением о вручении;

через личный кабинет на Портале государственных и муниципальных услуг (функций) Московской области, на Едином портале государственных и муниципальных услуг (функций).

169. В случае указания заявителем на получение результата в многофункциональном центре, Администрация сельского поселения Соболевское направляет результат предоставления муниципальной услуги в многофункциональный центр в срок, установленный в соглашении, заключенным между Администрацией сельского поселения Соболевское и многофункциональным центром.

170. Выдача (направление) документа, являющегося результатом предоставления муниципальной услуги, осуществляется многофункциональным центром в соответствии с заключенными в установленном порядке соглашениями о взаимодействии между Администрацией сельского поселения Соболевское и многофункциональным центром, если исполнение данной процедуры предусмотрено заключенными соглашениями.

171. После устранения обстоятельств, послуживших основанием для отказа в предоставлении муниципальной услуги, заявитель имеет право повторно обратиться за получением муниципальной услуги.

172. Максимальный срок выполнения административной процедуры по выдаче (направлению) документа, являющегося результатом предоставления муниципальной услуги, не превышает 5 календарных дней со дня регистрации разрешения на вырубку (снос), обрезку зеленых насаждений или письма об отказе.

173. Результатом административной процедуры по выдаче (направлению) документа, являющегося результатом предоставления муниципальной услуги, является направление (выдача) заявителю сопроводительного письма о направлении разрешения на вырубку (снос), обрезку зеленых насаждений с приложением указанного разрешения или письма об отказе.

174. При обращении заявителя за получением муниципальной услуги в электронной форме Администрация сельского поселения Соболевское направляет на Единый портал государственных и муниципальных услуг (функций) Московской области посредством технических средств связи уведомление о завершении исполнения административной процедуры с указанием результата осуществления административной процедуры.

175. Способом фиксации результата выполнения административной процедуры по выдаче (направлению) документа, являющегося результатом предоставления муниципальной услуги, является внесение сведений о сопроводительном письме о направлении разрешения на вырубку (снос), обрезку зеленых насаждений или внесении сведений о письме об отказе в журнал регистрации исходящей корреспонденции и (или) в информационную систему Администрации сельского поселения Соболевское.

IV. Порядок и формы контроля за исполнением административного регламента предоставления муниципальной услуги

Порядок осуществления текущего контроля за соблюдением и исполнением ответственными должностными лицами положений административного регламента и иных нормативных правовых актов, устанавливающих требования к предоставлению муниципальной услуги

176. Текущий контроль за соблюдением и исполнением положений административного регламента и иных нормативных правовых актов, устанавливающих требования к предоставлению муниципальной услуги, осуществляется должностными лицами Администрации сельского поселения Соболевское, ответственными за организацию работы по предоставлению муниципальной услуги.

177. Текущий контроль осуществляется путем проведения должностными лицами Администрации сельского поселения Соболевское, ответственными за организацию работы по предоставлению муниципальной услуги проверок соблюдения и исполнения положений административного регламента и иных нормативных правовых актов, устанавливающих требования к предоставлению муниципальной услуги.

Порядок и периодичность осуществления плановых и внеплановых проверок полноты и качества предоставления муниципальной услуги

178. Контроль за полнотой и качеством предоставления муниципальной услуги осуществляется в формах:

1) проведения проверок;

2) рассмотрения жалоб заявителей на действия (бездействие) Администрации сельского поселения Соболевское, а также их должностных лиц, муниципальных служащих.

179. В целях осуществления контроля за полнотой и качеством предоставления муниципальной услуги проводятся плановые и внеплановые проверки. Порядок и периодичность осуществления плановых проверок устанавливается планом работы Администрации сельского поселения Соболевское. При проверке могут рассматриваться все вопросы, связанные с предоставлением муниципальной услуги (тематические проверки). Проверка также может проводиться по конкретной жалобе заявителя.

180. Внеплановые проверки проводятся в связи с проверкой устранения ранее выявленных нарушений административного регламента, а также в случае получения жалоб заявителей на действия (бездействие) Администрации сельского поселения Соболевское, а также их должностных лиц, муниципальных служащих.

181. Результаты проверки оформляются в виде акта проверки, в котором указываются выявленные недостатки и предложения по их устранению.

Ответственность муниципальных служащих органов местного самоуправления и иных должностных лиц за решения и действия (бездействие), принимаемые (осуществляемые) в ходе предоставления муниципальной услуги

182. По результатам проведенных проверок, в случае выявления нарушений соблюдения положений регламента, виновные должностные лица Администрации сельского поселения Соболевское несут персональную ответственность за решения и действия (бездействие), принимаемые в ходе предоставления муниципальной услуги.

183. Персональная ответственность должностных лиц Администрации сельского поселения Соболевское закрепляется в должностных регламентах в соответствии с требованиями законодательства Российской Федерации и законодательства Московской области.

Положения, характеризующие требования к порядку и формам контроля за предоставлением муниципальной услуги, в том числе со стороны заявителей, их объединений и организаций

184. Контроль за предоставлением муниципальной услуги, в том числе со стороны заявителей, их объединений и организаций, осуществляется посредством публикации сведений о деятельности Администрации сельского поселения Соболевское, получения заявителями, их объединениями и организациями актуальной, полной и достоверной информации о порядке предоставления муниципальной услуги и обеспечения возможности досудебного (внесудебного) рассмотрения жалоб.

V. Досудебный (внесудебный) порядок обжалования решений действий (бездействия) органа местного самоуправления, предоставляющего муниципальную услугу, а также его должностных лиц, муниципальных служащих

Право заявителя подать жалобу на решение и (или) действие (бездействие) органа, предоставляющего муниципальную услугу, а также его должностных лиц, муниципальных служащих при предоставлении муниципальной услуги

185. Заявители имеют право на обжалование решений и действий (бездействия) Администрации сельского поселения Соболевское, его должностных лиц, муниципальных служащих при предоставлении муниципальной услуги в досудебном (внесудебном) порядке.

Предмет жалобы

186. Заявитель может обратиться с жалобой, в том числе в случаях:

1) нарушения срока регистрации заявления и прилагаемых к нему документов;

2) нарушения срока предоставления муниципальной услуги;

3) требования представления заявителем документов, необходимых для предоставления муниципальной услуги, не предусмотренных нормативными правовыми актами Российской Федерации, нормативными правовыми актами Московской области, муниципальными правовыми актами;

4) отказа в приеме документов, представление которых предусмотрено нормативными правовыми актами Российской Федерации, нормативными правовыми актами Московской области, муниципальными правовыми актами;

5) отказа в предоставлении муниципальной услуги по основаниям, не предусмотренным нормативными правовыми актами Российской Федерации, нормативными правовыми актами

Московской области, муниципальными правовыми актами;

б) требования внесения заявителем при предоставлении муниципальной услуги платы, не предусмотренной нормативными правовыми актами Российской Федерации, нормативными правовыми актами Московской области, муниципальными правовыми актами;

7) отказа Администрации сельского поселения Соболевское, должностных лиц, в исправлении допущенных опечаток и ошибок в выданных, в результате предоставления муниципальной услуги, документах либо нарушение установленного срока таких исправлений.

Органы местного самоуправления, уполномоченные на рассмотрение жалобы и должностные лица, которым может быть направлена жалоба

187. Жалоба на действия (бездействие) Администрации сельского поселения Соболевское, его муниципальных служащих, должностных лиц, а также на принимаемые ими решения при предоставлении муниципальной услуги может быть направлена:

Главе сельского поселения Соболевское, Заместителю Главы администрации сельского поселения Соболевское

Порядок подачи и рассмотрения жалобы

188. Жалоба подается в Администрацию сельского поселения Соболевское. Жалобы на решения, принятые должностным лицом Администрации сельского поселения Соболевское подаются в вышестоящий орган (при его наличии), либо, в случае его отсутствия, рассматриваются непосредственно должностным лицом Администрации сельского поселения Соболевское.

189. Жалоба может быть направлена:

- а) в Администрацию сельского поселения Соболевское: посредством личного обращения заявителя, посредством почтового отправления, в электронной форме;
- б) в многофункциональный центр посредством личного обращения заявителя.

190. Жалоба должна содержать:

а) наименование Администрации сельского поселения Соболевское, его должностного лица, муниципального служащего, решения и действия (бездействие) которых обжалуются;

б) фамилию, имя, отчество (при наличии), сведения о месте жительства заявителя - физического лица либо наименование, сведения о месте нахождения заявителя - юридического лица, а также номер (номера) контактного телефона, адрес (адреса) электронной почты (при наличии) и почтовый адрес, по которым должен быть направлен ответ заявителю;

в) сведения об обжалуемых решениях и действиях (бездействии) Администрации сельского поселения Соболевское, его должностного лица, муниципального служащего;

г) доводы, на основании которых заявитель не согласен с решением Администрации сельского поселения Соболевское, его должностного лица, муниципального служащего. Заявителем могут быть представлены документы (при наличии), подтверждающие доводы заявителя, либо их копии.

191. В случае если жалоба подается через представителя заявителя, также представляется документ, подтверждающий полномочия на осуществление действий от имени заявителя. В качестве документа, подтверждающего полномочия на осуществление действий от имени заявителя, может быть представлена:

оформленная в соответствии с законодательством Российской Федерации доверенность (для физических лиц);

оформленная в соответствии с законодательством Российской Федерации доверенность, заверенная печатью заявителя и подписанная руководителем заявителя или уполномоченным этим руководителем лицом (для юридических лиц);

копия решения о назначении или об избрании либо приказа о назначении физического лица на должность, в соответствии с которым такое физическое лицо обладает правом действовать от имени заявителя без доверенности.

192. При поступлении в многофункциональный центр жалобы на решения и (или) действия (бездействие) Администрации сельского поселения Соболевское, его муниципальных служащих, должностных лиц при предоставлении муниципальной услуги, обеспечивается передача жалобы в Администрацию сельского поселения Соболевское в порядке и сроки, установленные соглашением о взаимодействии между Администрацией сельского поселения Соболевское и многофункциональным центром, заключенным в установленном порядке.

Сроки рассмотрения жалобы

193. Жалоба, поступившая в Администрацию сельского поселения Соболевское, подлежит регистрации не позднее следующего рабочего дня со дня ее поступления.

194. Жалоба, поступившая в Администрацию сельского поселения Соболевское, подлежит рассмотрению его должностным лицом в течение 15 рабочих дней со дня ее регистрации.

195. В случае обжалования отказа Администрации сельского поселения Соболевское, ее должностного лица в приеме документов у заявителя, в исправлении допущенных опечаток и ошибок или в случае обжалования нарушения установленного срока таких исправлений – в течение 5 рабочих дней со дня регистрации жалобы.

196. Внесение изменений в результат предоставления муниципальной услуги в целях исправления допущенных опечаток и ошибок осуществляется Администрацией сельского поселения Соболевское в срок не более 5 рабочих дней.

Исчерпывающий перечень оснований для отказа в рассмотрении жалобы (претензии) либо приостановления ее рассмотрения

197. Администрация сельского поселения Соболевское отказывает в удовлетворении жалобы в следующих случаях: наличие вступившего в законную силу решения суда, арбитражного суда по жалобе о том же предмете и по тем же основаниям;

подача жалобы лицом, полномочия которого не подтверждены в порядке, установленном законодательством Российской Федерации;

наличие решения по жалобе, принятого ранее в соответствии с требованиями настоящих Правил в отношении того же заявителя и по тому же предмету жалобы.

198. Администрация сельского поселения Соболевское вправе оставить жалобу без ответа в следующих случаях:

наличие в жалобе нецензурных либо оскорбительных выражений, угроз жизни, здоровью и имуществу должностного лица, а также членов его семьи;

отсутствие возможности прочитать какую-либо часть текста жалобы, фамилию, имя, отчество (при наличии) и (или) почтовый адрес заявителя, указанные в жалобе.

если в письменном обращении не указаны фамилия заявителя, направившего обращение, и почтовый адрес, по которому должен быть направлен ответ на обращение;

если жалоба подана заявителем в орган, в компетенцию которого не входит принятие решения по жалобе. В этом случае в течение 3 рабочих дней со дня ее регистрации указанный орган направляет жалобу в уполномоченный на ее рассмотрение орган и в письменной форме информирует заявителя о перенаправлении жалобы;

если в письменном обращении заявителя содержится вопрос, на который ему многократно давались письменные ответы по существу в связи с ранее направляемыми обращениями, и при этом в обращении не приводятся новые доводы или обстоятельства, должностное лицо Администрации сельского поселения Соболевское либо уполномоченное на то лицо вправе принять решение о безосновательности очередного обращения и прекращении переписки с заявителем по данному вопросу при условии, что указанное обращение и ранее направляемые обращения направлялись в Администрацию сельского поселения Соболевское или одному и тому же должностному лицу. О данном решении уведомляется заявитель, направивший обращение;

если ответ по существу поставленного в обращении вопроса не может быть дан без разглашения сведений, составляющих государственную или иную охраняемую федеральным законом тайну, заявителю, направившему обращение, сообщается о невозможности дать ответ по существу поставленного в нем вопроса в связи с недопустимостью разглашения указанных сведений.

Результат рассмотрения жалобы

199. По результатам рассмотрения жалобы Администрация сельского поселения Соболевское принимает одно из следующих решений:

1) удовлетворяет жалобу, в том числе в форме отмены принятого решения, исправления допущенных Администрацией сельского поселения Соболевское, опечаток и ошибок в выданных в результате предоставления муниципальной услуги документах, возврата заявителю денежных средств, взимание которых не предусмотрено нормативными правовыми актами Российской Федерации, нормативными правовыми актами Московской области, муниципальными правовыми

актами, а также в иных формах;

2) отказывает в удовлетворении жалобы.

Порядок информирования заявителя о результатах рассмотрения жалобы

200. Не позднее дня, следующего за днем принятия решения, заявителю в письменной форме направляется мотивированный ответ о результатах рассмотрения жалобы.

201. В ответе по результатам рассмотрения жалобы указываются:

наименование Администрации сельского поселения Соболевское, должность, фамилия, имя, отчество (при наличии) его должностного лица, принявшего решение по жалобе;

номер, дата, место принятия решения, включая сведения о должностном лице, решение или действие (бездействие) которого обжалуется;

фамилия, имя, отчество (при наличии) или наименование заявителя;

основания для принятия решения по жалобе;

принятое по жалобе решение;

в случае, если жалоба признана обоснованной, - сроки устранения выявленных нарушений, в том числе срок предоставления результата муниципальной услуги;

сведения о порядке обжалования принятого по жалобе решения.

202. Ответ по результатам рассмотрения жалобы подписывается уполномоченным на рассмотрение жалобы должностным лицом Администрации сельского поселения Соболевское.

203. По желанию заявителя ответ по результатам рассмотрения жалобы может быть представлен не позднее дня, следующего за днем принятия решения, в форме электронного документа, подписанного электронной подписью Администрации сельского поселения Соболевское или уполномоченного на рассмотрение жалобы его должностного лица, вид которой установлен законодательством Российской Федерации.

Порядок обжалования решения по жалобе

204. Заявитель вправе обжаловать решение по жалобе, принимаемое должностным лицом, в судебном порядке в соответствии с гражданским процессуальным законодательством Российской Федерации.

Право заявителя на получение информации и документов, необходимых для обоснования и рассмотрения жалобы

205. Заявитель имеет право на получение информации и документов, необходимых для обоснования и рассмотрения жалобы, при условии, что это не затрагивает права, свободы и законные интересы других лиц и что указанные документы не содержат сведения, составляющие государственную или иную охраняемую законодательством Российской Федерации тайну.

206. При подаче жалобы заявитель вправе получить следующую информацию:

местонахождение Администрации сельского поселения Соболевское;

перечень номеров телефонов для получения сведений о прохождении процедур по рассмотрению жалобы;

фамилии, имена, отчества (при наличии) должностных лиц, которым может быть направлена жалоба.

207. При подаче жалобы заинтересованное лицо вправе получить в Администрации сельского поселения Соболевское, копии документов, подтверждающих обжалуемое действие (бездействие), решение должностного лица.

208. Информация и документы, необходимые для обоснования и рассмотрения жалобы размещаются в Администрации сельского поселения Соболевское и многофункциональном центре, на официальном сайте Администрации сельского поселения Соболевское и многофункционального центра, на Едином портале государственных и муниципальных услуг (функций), Портале государственных и муниципальных услуг (функций) Московской области, а также может быть сообщена заявителю в устной и/или письменной форме.

Способы информирования заявителей о порядке подачи и рассмотрения жалобы

209. Информирование заявителей о порядке подачи и рассмотрения жалобы на решения и действия (бездействие) Администрации сельского поселения Соболевское, его должностных, муниципальных служащих осуществляется посредством размещения информации на стендах в Администрации сельского поселения Соболевское и многофункциональном центре, на официальном сайте Администрации сельского поселения Соболевское и многофункционального центра в сети Интернет, на Портале государственных и муниципальных

услуг (функций) Московской области, на Едином портале государственных и муниципальных услуг (функций), а также осуществляется в устной и (или) письменной форме.

Приложение 1

**Справочная информация
о месте нахождения, графике работы, контактных телефонах,
адресах электронной почты органа, предоставляющего
муниципальную услугу, структурных подразделений органа,
предоставляющего муниципальную услугу, многофункциональный
центр и организаций, участвующих в предоставлении
муниципальной услуги**

1. Администрация сельского поселения Соболевское
Место нахождения Администрации сельского поселения Соболевское сельское поселение Соболевское, д. Соболево, д. 7а

График работы администрации сельского поселения Соболевское:

Понедельник:	с 08:00 до 17:00, обеденный перерыв с 12:30 до 13:30
Вторник:	с 08:30 до 16:30, обеденный перерыв с 12:30 до 13:30
Среда:	с 08:30 до 16:30, обеденный перерыв с 12:30 до 13:30
Четверг:	с 08:30 до 16:30, обеденный перерыв с 12:30 до 13:30
Пятница:	с 08:30 до 16:30, обеденный перерыв с 12:30 до 13:30*
Суббота	выходной день
Воскресенье:	выходной день.

График приема заявителей в администрации сельского поселения Соболевское:

Понедельник:	с 08:00 до 17:00, обеденный перерыв с 12:30 до 13:30
Четверг:	с 08:30 до 16:30, обеденный перерыв с 12:30 до 13:30

Почтовый адрес: 142649, сельское поселение Соболевское, д. Соболево, д. 7а

Контактный телефон: 8(496)417-82-65

Официальный сайт Администрации сельского поселения Соболевское в сети Интернет: www.Sobolevskoe.ru

Адрес электронной почты администрации сельского поселения Соболевское в сети Интернет: sobolevo@bk.ru

2. Многофункциональный центр, расположенный на территории Орехово-Зуевского муниципального района

1. Муниципальное автономное учреждение «Многофункциональный центр» Орехово-Зуевского муниципального района

2. Место нахождения 142670 Московская область, Орехово-Зуевский район, г. Ликино-Дулево, ул. Ленина, д. 15.

3. Почтовый адрес «МАУ «МФЦ» Орехово-Зуевского муниципального района 142670 Московская область, Орехово-Зуевский район, г. Ликино-Дулево, ул. Ленина, д. 15.

4. Юридический адрес ««МАУ «МФЦ» Орехово-Зуевского муниципального района 142671 Московская область, Орехово-Зуевский район, г. Ликино-Дулево, ул. 1 Мая, д. 14а

5. График работы, адрес официального сайта, адрес электронной почты, а также телефон Call-центра «МАУ «МФЦ» Орехово-Зуевского муниципального района можно узнать на официальном сайте администрации Орехово-Зуевского муниципального района в сети Интернет: www.oz-rayon.ru, на официальном сайте администрации сельского поселения Соболевское в сети Интернет: <http://sobolevskoe.ru/>

Приложение 2

В Администрацию сельского поселения Соболевское
от _____

(указать наименование заявителя (для юридических лиц),
Ф.И.О. (для физических лиц
и индивидуальных предпринимателей)

(указать адрес, телефон (факс), электронная почта
и иные реквизиты, позволяющие осуществлять
взаимодействие с заявителем)
)

ЗАЯВЛЕНИЕ

о выдаче разрешения на вырубку (снос), обрезку зеленых насаждений

Прошу выдать разрешение на вырубку (снос), обрезку зеленых насаждений:

(указывается наименование и количество зеленых насаждений, их состояние, диаметр ствола)

расположенных на земле(земельном участке) по адресу _____

Земля (земельный участок) принадлежит _____

(указывается правообладатель земли (земельного участка))
на праве _____

(указывается право на землю (земельный участок))

Обоснование (причины) вырубку (сноса), обрезки зеленых насаждений:

(указываются причины вырубку (сноса), обрезки зеленых насаждений)

Результат муниципальной услуги выдать следующим способом:

- посредством личного обращения в Администрацию сельского поселения Соболевское:
 - в форме электронного документа;
 - в форме документа на бумажном носителе;
 - заказным почтовым отправлением с уведомлением о вручении на адрес, указанный в заявлении (только на бумажном носителе);
 - посредством личного обращения в многофункциональный центр (только на бумажном носителе);
 - посредством направления через государственную информационную систему «Единый портал государственных и муниципальных услуг (функций)»(только в форме электронного документа);
 - посредством направления через государственную информационную систему Московской области «Портал государственных и муниципальных услуг (функций) Московской области»(только в форме электронного документа).

Приложение:

1. _____ на ___ листах
2. _____ на ___ листах
- 3....

(Ф.И.О. заявителя) _____
подпись дата

<<Обратная сторона заявления>>

Отметка о комплекте документов (проставляется в случае отсутствия одного или более из документов, не находящихся в распоряжении органов, предоставляющих государственные или муниципальные услуги, либо подведомственных органам государственной власти или органам местного самоуправления организаций, участвующих в предоставлении муниципальной услуги):

О предоставлении не полного комплекта документов, требующихся для предоставления муниципальной услуги и представленных заявителем, так как сведения по ним отсутствуют в распоряжении органов, предоставляющих государственные или муниципальные услуги, либо подведомственных органам государственной власти или органам местного самоуправления организаций, участвующих в предоставлении муниципальной услуги, предупрежден

(подпись заявителя) (Ф.И.О. заявителя, полностью) _____

Приложение 3

разрешений на вырубку зеленых насаждений

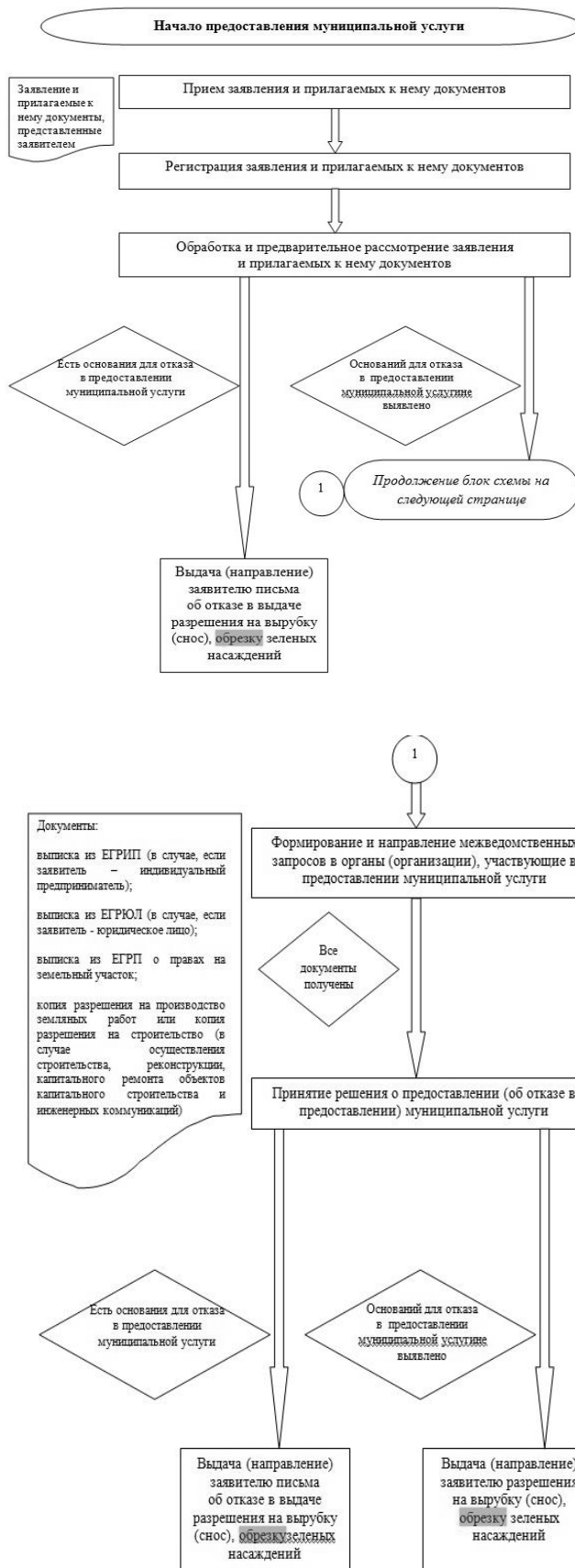

**ГЛАВА
СЕЛЬСКОГО ПОСЕЛЕНИЯ СОБОЛЕВСКОЕ
ОРЕХОВО-ЗУЕВСКОГО МУНИЦИПАЛЬНОГО РАЙОНА
МОСКОВСКОЙ ОБЛАСТИ**

142649 Московская область, Орехово-Зуевский район, д. Соболево, дом № 7-а,
(тел./факс 178-265)

**ПО С Т А Н О В Л Е Н И Е
от 08 октября 2014 года №563**

Об утверждении административного регламента предоставления муниципальной услуги по предоставлению информации о порядке предоставления жилищно-коммунальных услуг населению

В соответствии с Федеральным законом от 27.07.2010 года №210-ФЗ "Об организации предоставления государственных и муниципальных услуг", Федеральным законом от 28.07.2012 года №133-ФЗ "О внесении изменений в отдельные законодательные акты Российской Федерации в целях устранения ограничений для предоставления государственных и муниципальных услуг по принципу "одного окна",

ПО С Т А Н О В Л Я Ю:

1. Утвердить административный регламент предоставления муниципальной услуги по предоставлению информации о порядке предоставления жилищно-коммунальных услуг населению согласно приложению №1 к настоящему Постановлению.

2. Настоящее постановление опубликовать в средствах массовой информации и разместить на официальном сайте администрации сельского поселения Соболевское.

3. Контроль над исполнением настоящего Постановления оставляю за собой.

Глава сельского поселения Соболевское: Д.А. Банцкин

УТВЕРЖДЕН
постановлением Главы
сельского поселения Соболевское
от 08.10.2014 года №563
Приложение №1
К постановлению Главы
сельского поселения Соболевское
от 08.10.2014 года №563

А Д М И Н И С Т Р А Т И В Н Ы Й Р Е Г Л А М Е Н Т

предоставления муниципальной услуги по предоставлению информации о порядке предоставления жилищно-коммунальных услуг населению

I. Общие положения

Предмет регулирования административного регламента предоставления муниципальной услуги

1. Административный регламент предоставления муниципальной услуги по предоставлению информации о порядке предоставления жилищно-коммунальных услуг населению (далее - административный регламент) устанавливает стандарт предоставления муниципальной услуги по предоставлению информации о порядке предоставления жилищно-коммунальных услуг населению (далее - муниципальная услуга), состав, последовательность и сроки выполнения административных процедур (действий) по предоставлению муниципальной услуги, требования к порядку их выполнения, формы контроля за исполнением административного регламента, досудебный (внесудебный) порядок обжалования решений и действий (бездействия) Администрации сельского поселения Соболевское, должностных лиц Администрации сельского поселения Соболевское, либо муниципальных служащих.

2. Административный регламент разработан в целях повышения качества и доступности предоставления муниципальной услуги при осуществлении полномочий Администрации сельского поселения Соболевское.

Лица, имеющие право на получение муниципальной услуги

3. Муниципальная услуга предоставляется физическим и юридическим лицам либо их уполномоченным представителям (далее - заявители).

При обращении за получением муниципальной услуги от имени заявителей взаимодействие с Администрацией сель-

ского поселения Соболевское администрации сельского поселения Соболевское вправе осуществлять их уполномоченные представители.

Требования к порядку информирования о порядке предоставления муниципальной услуги

4. Информирование граждан о порядке предоставления муниципальной услуги осуществляется муниципальными служащими Администрации сельского поселения Соболевское и работниками многофункционального центра предоставления государственных и муниципальных услуг Московской области, расположенного на территории сельского поселения Соболевское (далее - многофункциональный центр).

5. Основными требованиями к информированию граждан о порядке предоставления муниципальной услуги являются достоверность предоставляемой информации, четкость изложения информации, полнота информирования.

6. Информация о порядке предоставления муниципальной услуги содержит следующие сведения:

1) наименование и почтовые адреса Администрации сельского поселения Соболевское, ответственного за предоставление муниципальной услуги, и многофункционального центра;

2) справочные номера телефонов Администрации сельского поселения Соболевское, ответственного за предоставление муниципальной услуги, и многофункционального центра;

3) адрес официального сайта Администрации сельского поселения Соболевское и многофункционального центра в информационно-телекоммуникационной сети «Интернет» (далее - сеть Интернет);

4) график работы Администрации сельского поселения Соболевское, ответственного за предоставление муниципальной услуги, и многофункционального центра;

5) требования к письменному заявлению заявителей о предоставлении информации о порядке предоставления муниципальной услуги;

6) перечень документов, необходимых для получения муниципальной услуги;

7) выдержки из правовых актов, содержащих нормы, регулирующие деятельность по предоставлению муниципальной услуги;

8) текст административного регламента с приложениями;

9) краткое описание порядка предоставления муниципальной услуги;

10) образцы оформления документов, необходимых для получения муниципальной услуги, и требования к ним;

11) перечень типовых, наиболее актуальных вопросов граждан, относящихся к компетенции Администрации сельского поселения Соболевское, многофункционального центра и ответы на них.

7. Информация о порядке предоставления муниципальной услуги размещается на информационных стендах в помещениях Администрации сельского поселения Соболевское и многофункционального центра, предназначенных для приема заявителей, на официальном сайте Администрации сельского поселения Соболевское и официальном сайте многофункционального центра в сети Интернет, в федеральной государственной информационной системе «Единый портал государственных и муниципальных услуг (функций)» (далее - Единый портал государственных и муниципальных услуг), в государственной информационной системе Московской области «Портал государственных и муниципальных услуг (функций) Московской области» (далее - Портал государственных и муниципальных услуг Московской области), а также предоставляется по телефону и электронной почте по обращению Заявителя.

8. Справочная информация о месте нахождения администрации сельского поселения Соболевское, ответственного за предоставление муниципальной услуги, многофункционального центра, органов и организаций, участвующих в предоставлении муниципальной услуги, их почтовые адреса, официальные сайты в сети Интернет, информация о графиках работы, телефонных номерах и адресах электронной почты представлена в Приложении 1 к административному регламенту.

9. При общении с гражданами муниципальные служащие Администрации сельского поселения Соболевское и сотрудники многофункционального центра обязаны корректно и внимательно относиться к гражданам, не унижая их чести и достоинства. Информирование о порядке предоставления

муниципальной услуги необходимо осуществлять с использованием официально-делового стиля речи.

II. Стандарт предоставления муниципальной услуги

Наименование муниципальной услуги

10. Муниципальная услуга по предоставлению информации о порядке предоставления жилищно-коммунальных услуг населению.

Наименование органа, предоставляющего муниципальную услугу

11. Предоставление муниципальной услуги осуществляется Администрацией сельского поселения Соболевское или многофункциональным центром.

12. Администрация сельского поселения Соболевское организует предоставление муниципальной услуги по принципу «одного окна», в том числе на базе многофункционального центра.

13. Органы, предоставляющие муниципальную услугу по предоставлению информации о порядке предоставления жилищно-коммунальных услуг населению, многофункциональный центр, на базе которых организовано предоставление муниципальной услуги, не вправе требовать от заявителя осуществления действий, в том числе согласований, необходимых для получения муниципальной услуги и связанных с обращением в иные государственные органы (органы местного самоуправления) и организации, за исключением получения услуг, включенных в перечень услуг, которые являются необходимыми и обязательными для предоставления муниципальных услуг, утвержденного Постановлением Главы Администрации сельского поселения Соболевское.

Результат предоставления муниципальной услуги

14. Результатами предоставления муниципальной услуги являются:

- а) предоставление заявителю информации:
 - о нормативных правовых актах, регулирующих порядок предоставления жилищно-коммунальных услуг населению;
 - о требованиях к предоставлению коммунальных услуг;
 - об определении состава общего имущества в многоквартирном доме и требованиях к его содержанию;
 - о порядке и условиях заключения договоров на оказание коммунальных услуг;
 - о порядке расчета и внесения платы за коммунальные услуги;
 - о порядке расчета, перерасчета платы за отдельные виды коммунальных услуг за период временного отсутствия потребителей в занимаемом жилом помещении;
 - о порядке изменения размера платы за коммунальные услуги при предоставлении коммунальных услуг ненадлежащего качества и (или) с перерывами, превышающими установленную продолжительность;
 - о порядке изменения размера платы за содержание и ремонт жилого помещения в случае оказания услуг и выполнения работ по управлению, содержанию и ремонту общего имущества в многоквартирном доме ненадлежащего качества и (или) с перерывами, превышающими установленную продолжительность;
 - о порядке установления факта непредоставления коммунальных услуг или предоставления коммунальных услуг ненадлежащего качества;
 - о порядке несения собственниками помещений в многоквартирном доме общих расходов на содержание и ремонт общего имущества;
 - о правах и обязанностях исполнителей услуг (юридических лиц независимо от организационно-правовой формы, а также индивидуальных предпринимателей, предоставляющих коммунальные услуги, производящих или приобретающих коммунальные ресурсы и отвечающих за обслуживание внутридомовых инженерных систем, с использованием которых предоставляются коммунальные услуги);
 - о правах и обязанностях потребителей (граждан, использующих коммунальные услуги для личных, семейных, домашних и иных нужд, не связанных с осуществлением предпринимательской деятельности);
 - об ответственности исполнителя и потребителя;
 - о порядке приостановления или ограничения предоставления коммунальных услуг;
 - об особенностях холодного водоснабжения, осуществляемого через водоразборную колонку;
 - об особенностях продажи и доставки твердого топлива;
 - об осуществлении контроля за соблюдением порядка

предоставления жилищно-коммунальных услуг;

- об осуществлении контроля за содержанием общего имущества в многоквартирном доме;
- о деятельности жилищно-строительных кооперативов, товариществ собственников жилья, балансодержателей ведомственного жилищного фонда, частных управляющих компаний по вопросам управления жилищным фондом;
- об оказании содействия по проведению мероприятий организационного характера по вопросам создания товариществ собственников жилья;
- по иным вопросам, касающимся порядка предоставления жилищно-коммунальных услуг населению;
- б) мотивированный отказ в предоставлении муниципальной услуги, оформленный на бумажном носителе или в электронной форме в соответствии с требованиями действующего законодательства.

Срок регистрации запроса заявителя

15. Запрос заявителя о предоставлении муниципальной услуги регистрируется в Администрации сельского поселения Соболевское в срок не позднее 1 рабочего дня, следующего за днем поступления в Администрации сельского поселения Соболевское.

16. Регистрация запроса заявителя о предоставлении муниципальной услуги, переданного на бумажном носителе из многофункционального центра в Администрацию сельского поселения Соболевское, осуществляется в срок не позднее 1 рабочего дня, следующего за днем поступления в Администрацию сельского поселения Соболевское.

17. Регистрация запроса заявителя о предоставлении муниципальной услуги, направленного в форме электронного документа посредством Единого портала государственных и муниципальных услуг, Портала государственных и муниципальных услуг Московской области, осуществляется в срок не позднее 1 рабочего дня, следующего за днем поступления в Администрацию сельского поселения Соболевское.

Срок предоставления муниципальной услуги

18. Срок предоставления муниципальной услуги не превышает 30 дней с даты регистрации запроса заявителя о предоставлении муниципальной услуги в Администрации сельского поселения Соболевское и многофункциональном центре.

19. Срок предоставления муниципальной услуги, запрос на получение которой передан заявителем через многофункциональный центр, исчисляется со дня регистрации запроса на получение муниципальной услуги в многофункциональном центре.

20. Срок предоставления муниципальной услуги исчисляется без учета сроков приостановления предоставления муниципальной услуги, передачи результата предоставления муниципальной услуги из Администрации сельского поселения Соболевское в многофункциональный центр, срока выдачи результата заявителю.

21. Сроки передачи запроса о предоставлении муниципальной услуги и прилагаемых документов из многофункционального центра в Администрацию сельского поселения Соболевское, а также передачи результата муниципальной услуги из Администрации сельского поселения Соболевское в многофункциональный центр устанавливаются соглашением о взаимодействии между Администрацией сельского поселения Соболевское и многофункциональным центром.

22. Выдача (направление) результата предоставления муниципальной услуги осуществляется в срок, не превышающий 5 календарных дней.

Правовые основания предоставления муниципальной услуги

23. Предоставление муниципальной услуги осуществляется в соответствии с:

- Жилищным кодексом Российской Федерации от 29.12.2004 №188-ФЗ // «Собрание законодательства Российской Федерации», 03.01.2005, № 1 (часть 1), ст. 14;
- Федеральным законом от 06.10.2003 № 131-ФЗ «Об общих принципах организации местного самоуправления в Российской Федерации» // «Собрание законодательства Российской Федерации», 06.10.2003, № 40, ст. 38224;
- Федеральным законом от 02.05.2006 № 59-ФЗ «О порядке рассмотрения обращений граждан Российской Федерации» (Собрание законодательства Российской Федерации, 2006, № 19, ст. 2060; 2010, № 27, ст. 3410, 2013, № 27, ст. 3474);

- Федеральным законом от 27.07.2010 № 210-ФЗ «Об организации предоставления государственных и муниципальных услуг» (Собрание законодательства Российской Федерации, 2010, № 31, ст. 4179; 2011, № 27, ст. 3880; № 29, ст. 4291; № 30, ст. 4587; № 49, ст. 7061; 2012, № 31, ст. 4322, 2013, № 30 (Часть I), ст. 4084);

- Федеральным законом от 30.12.2004 № 210-ФЗ «Об основах регулирования тарифов организаций коммунального комплекса» // «Российская газета», № 292, 31.12.2004;

- Федеральным законом от 07.12.2011 № 416-ФЗ «О водоснабжении и водоотведении» // «Российская газета», № 278с, 10.12.2011;

- Федеральным законом от 27.07.2010 № 190-ФЗ «О теплоснабжении» // «Российская газета», № 168, 30.07.2010;

- Федеральным законом от 03.06.2009 № 103-ФЗ «О деятельности по приему платежей физических лиц, осуществляемой платежными агентами» // «Российская газета», № 104, 10.06.2009;

- Постановлением Правительства Российской Федерации от 29.07.2013 № 644 «Об утверждении Правил холодного водоснабжения и водоотведения и о внесении изменений в некоторые акты Правительства Российской Федерации» // "Собрание законодательства РФ", 12.08.2013, N 32, ст. 4306

- Постановление Правительства Российской Федерации от 30.12.2009 № 1140 «Об утверждении стандартов раскрытия информации организациями коммунального комплекса» // «Российская газета», № 15, 27.01.2010

- Постановление Правительства Российской Федерации от 23.05.2006 № 306 «Об утверждении Правил установления и определения нормативов потребления коммунальных услуг» // "Российская газета", № 114, 31.05.2006

- Постановление Правительства Российской Федерации от 10.02.1997 № 155 «Об утверждении Правил предоставления услуг по вывозу твердых и жидких бытовых отходов» // «Российская газета», № 40, 27.02.1997.

- Постановление Правительства Российской Федерации от 13.05.2013 № 406 «О государственном регулировании тарифов в сфере водоснабжения и водоотведения» (вместе с «Основными ценообразования в сфере водоснабжения и водоотведения», «Правилами регулирования тарифов в сфере водоснабжения и водоотведения», «Правилами определения размера инвестированного капитала в сфере водоснабжения и водоотведения и порядка ведения его учета», «Правилами расчета нормы доходности инвестированного капитала в сфере водоснабжения и водоотведения») // «Собрание законодательства РФ», 20.05.2013, № 20, ст. 2500.

- распоряжением Правительства Российской Федерации от 17.12.2009 № 1993-р «Об утверждении сводного перечня первоочередных государственных и муниципальных услуг, предоставляемых органами исполнительной власти субъектов Российской Федерации и органами местного самоуправления в электронном виде, а также услуг, предоставляемых в электронном виде учреждениями и органами субъектов Российской Федерации и муниципальными учреждениями» Собрание законодательства Российской Федерации, 2009, № 52, ст. 6626; 2010, № 37, ст. 4777, 2012, № 2, ст. 375);

- постановлением Правительства Московской области от 27.09.2013 г. № 777/42 «Об организации предоставления государственных услуг исполнительных органов государственной власти Московской области на базе многофункционального центра предоставления государственных и муниципальных услуг, а также об утверждении Перечня государственных услуг исполнительных органов государственной власти Московской области, предоставление которых организуется по принципу «одного окна», в том числе на базе многофункционального центра предоставления государственных и муниципальных услуг, и Рекомендуемого перечня муниципальных услуг, предоставляемых органами местного самоуправления муниципальных образований Московской области, а также услуг, оказываемых муниципальными учреждениями и другими организациями, предоставление которых организуется по принципу «одного окна», в том числе на базе многофункционального центра предоставления государственных и муниципальных услуг» (Ежедневные Новости. Подмосковье, № 199, 24.10.2013);

- постановлением Правительства Российской Федерации от 16.05.2011 №373 «О разработке и утверждении административных регламентов исполнения государственных функций и административных регламентов предоставления государственных услуг» // «Собрание законодательства Российской

Федерации», 30.05.2011, №22, ст. 3169;

- постановлением Правительства Российской Федерации от 13.08.2006 №491 «Об утверждении Правил содержания общего имущества в многоквартирном доме и правил изменения размера платы за содержание и ремонт жилого помещения в случае оказания услуг и выполнения работ по управлению, содержанию и ремонту общего имущества в многоквартирном доме надлежащего качества и (или) с перерывами, превышающими установленную продолжительность» // «Собрание законодательства Российской Федерации», 21.08.2006, № 34, ст. 3680;

- постановлением Правительства Российской Федерации от 06.05.2011 № 354 «О предоставлении коммунальных услуг собственникам и пользователям помещений в многоквартирных домах и жилых домов» (вместе с «Правилами предоставления коммунальных услуг собственникам и пользователям помещений в многоквартирных домах и жилых домов») // «Собрание законодательства Российской Федерации», 30.05.2011, № 22, ст. 3168;

- постановлением Правительства Российской Федерации от 23.05.2006 № 307 «О порядке предоставления коммунальных услуг гражданам» (вместе с «Правилами предоставления коммунальных услуг гражданам») // «Российская газета» № 115, 01.06.2006;

- иными НПА, регулирующими порядок предоставления жилищно-коммунальных услуг населению;

- Уставом Администрации сельского поселения Соболевское;

- иными муниципальными правовыми актами сельского поселения Соболевское.

Исчерпывающий перечень документов, необходимых, в соответствии с нормативными правовыми актами Российской Федерации, нормативными правовыми актами Московской области и муниципальными правовыми актами, для предоставления муниципальной услуги, услуг, необходимых и обязательных для ее предоставления, способы их получения заявителями, в том числе в электронной форме, и порядок их предоставления

24. При обращении за получением муниципальной услуги заявитель представляет:

1) заявление, которое должно содержать следующие сведения:

- для физических лиц: фамилию, имя, отчество (последнее - при наличии), личную подпись и дату, в заявлении также указывается почтовый или электронный адрес, по которому должен быть направлен ответ, либо отметка о получении ответа через многофункциональный центр;

- для юридических лиц: полное и сокращенное (при наличии) наименование, организационно-правовую форму, подпись руководителя и дату, в заявлении также указывается почтовый или электронный адрес, по которому должен быть направлен ответ, либо отметка о получении ответа через многофункциональный центр.

2) В случае если предоставление информации предполагает обработку персональных данных, то к заявлению физические лица прикладывают документ, удостоверяющий личность заявителя.

При личном приеме заявитель - физическое лицо представляет документ, удостоверяющий личность.

Заявителем представляется копия документа, удостоверяющего право (полномочия) представителя физического или юридического лица, если с заявлением обращается представитель заявителя.

Форма заявления представлена в Приложении 2 к административному регламенту.

25. В бумажном виде форма заявления может быть получена заявителем непосредственно в Администрации сельского поселения Соболевское или многофункциональном центре.

26. Форма заявления доступна для копирования и заполнения в электронном виде на Едином портале государственных и муниципальных услуг и Портале государственных и муниципальных услуг Московской области, на официальном сайте сельского поселения Соболевское в сети Интернет www.Sobolevskoe.ru, сайте многофункционального центра в сети Интернет, а также по обращению заявителя может быть выслана на адрес его электронной почты.

Исчерпывающий перечень документов, необходимых, в соответствии с нормативными правовыми актами для предоставления муниципальной услуги, которые находятся в распоряжении государственных органов, органов местного само-

управления и иных органов и подведомственных им организациях, участвующих в предоставлении муниципальных услуг, и которые заявитель вправе представить по собственной инициативе, а также способы их получения заявителями, в том числе в электронной форме, порядок их представления.

26. Документы, необходимые для предоставления муниципальной услуги, которые находятся в распоряжении органов и организаций, отсутствуют.

27. Администрация сельского поселения Соболевское и многофункциональный центр не вправе требовать от заявителя представления документов и информации или осуществления действий, представление или осуществление которых не предусмотрено нормативными правовыми актами, регулирующими отношения, возникающие в связи с предоставлением муниципальной услуги.

28. Администрация сельского поселения Соболевское и многофункциональный центр не вправе требовать от заявителя также представления документов, которые находятся в распоряжении органов, предоставляющих государственные или муниципальные услуги, либо подведомственных органам государственной власти или органам местного самоуправления организаций, участвующих в предоставлении муниципальной услуги, в соответствии с нормативными правовыми актами Российской Федерации, нормативными правовыми актами Московской области, муниципальными правовыми актами.

Исчерпывающий перечень оснований для отказа в приеме документов, необходимых для предоставления муниципальной услуги

29. Основания для отказа в приеме документов не предусмотрены.

Исчерпывающий перечень оснований для приостановления или отказа в предоставлении муниципальной услуги

30. Основаниями для отказа в предоставлении муниципальной услуги являются:

1) выявление в запросе на предоставление муниципальной услуги или в представленных документах недостоверной, искаженной или неполной информации, в том числе представление заявителем документов, срок действительности которых на момент поступления в Администрацию сельского поселения Соболевское в соответствии с действующим законодательством истек;

2) подача заявления лицом, не входящим в перечень лиц, установленный пунктом 3 настоящего административного регламента;

3) непредставление заявителем документов, предусмотренных в пункте 24 настоящего административного регламента;

4) текст в запросе на предоставление муниципальной услуги не поддается прочтению либо отсутствует

5) запрашиваемая информация не относится к вопросам о порядке предоставления жилищно-коммунальных услуг населению.

31. Письменное решение об отказе в приеме документов, необходимых для предоставления муниципальной услуги подписывается уполномоченным должностным лицом Администрации сельского поселения Соболевское или многофункционального центра и выдается заявителю с указанием причин отказа.

Решение об отказе в приеме документов, представленных в электронной форме, подписывается уполномоченным должностным лицом Администрации сельского поселения Соболевское электронной подписью и направляется заявителю через Единый портал государственных и муниципальных услуг или Портал государственных и муниципальных услуг Московской области не позднее 1 рабочего дня, следующего за днем регистрации заявления.

Основания для приостановления в предоставлении муниципальной услуги отсутствуют.

Перечень услуг, необходимых и обязательных для предоставления муниципальной услуги, в том числе сведения о документах выдаваемых организациями, участвующими в предоставлении муниципальной услуги

32. Услуги, необходимые и обязательные для предоставления муниципальной услуги, отсутствуют.

Порядок, размер и основания взимания государственной пошлины или иной платы за предоставление муниципальной услуги

33. Предоставление муниципальной услуги осуществляется бесплатно.

Максимальный срок ожидания в очереди при подаче запроса о предоставлении муниципальной услуги, услуги организации, участвующей в предоставлении муниципальной услуги, и при получении результата предоставления таких услуг

34. Максимальное время ожидания в очереди при личной подаче заявления о предоставлении муниципальной услуги составляет не более 15 минут.

35. Предельная продолжительность ожидания в очереди при получении результата предоставления муниципальной услуги не должен превышать 15 минут.

Требования к помещениям, в которых предоставляется муниципальная услуга, услуги организации, участвующей в предоставлении муниципальной услуги, к местам ожидания и приема заявителей, размещению и оформлению визуальной, текстовой и мультимедийной информации о порядке предоставления муниципальной услуги

36. Предоставление муниципальных услуг осуществляется в специально выделенных для этих целей помещениях Администрации сельского поселения Соболевское и многофункционального центра.

37. Для заявителей должно быть обеспечено удобство с точки зрения пешеходной доступности от остановок общественного транспорта. Путь от остановок общественного транспорта до помещений приема и выдачи документов должен быть оборудован соответствующими информационными указателями.

38. В случае если имеется возможность организации стоянки (парковки) возле здания (строения), в котором размещено помещение приема и выдачи документов, организуется стоянка (парковка) для личного автомобильного транспорта заявителей. За пользование стоянкой (парковкой) с заявителей плата не взимается.

39. Для парковки специальных автотранспортных средств инвалидов на каждой стоянке выделяется не менее 10% мест (но не менее одного места), которые не должны занимать иные транспортные средства.

40. Вход в помещение приема и выдачи документов должен обеспечивать свободный доступ заявителей, быть оборудован удобной лестницей с поручнями, широкими проходами, а также пандусами для передвижения кресел-колясок.

41. На здании рядом с входом должна быть размещена информационная табличка (вывеска), содержащая следующую информацию:

наименование органа;
место нахождения и юридический адрес;
режим работы;
номера телефонов для справок;
адрес официального сайта.

42. Фасад здания должен быть оборудован осветительными приборами, позволяющими посетителям ознакомиться с информационными табличками.

43. Помещения приема и выдачи документов должны предусматривать места для ожидания, информирования и приема заявителей. В местах для информирования должен быть обеспечен доступ граждан для ознакомления с информацией не только в часы приема заявлений, но и в рабочее время, когда прием заявителей не ведется.

44. В помещениях приема и выдачи документов организуется работа справочных окон, в количестве, обеспечивающем потребности граждан.

45. Характеристики помещений приема и выдачи документов в части объемно-планировочных и конструктивных решений, освещения, пожарной безопасности, инженерного оборудования должны соответствовать требованиям нормативных документов, действующих на территории Российской Федерации.

46. Помещения приема выдачи документов оборудуются стендами (стойками), содержащими информацию о порядке предоставления муниципальных услуг.

47. Помещение приема и выдачи документов может быть оборудовано информационным табло, предоставляющим информацию о порядке предоставления муниципальной услуги (включая трансляцию видеороликов, разъясняющих порядок предоставления муниципальных услуг), а также регулирующим поток «электронной очереди». Информация на табло может выводиться в виде бегущей строки.

48. Информационное табло размещается рядом со входом в помещение таким образом, чтобы обеспечить видимость максимально возможному количеству заинтересованных лиц.

49. В местах для ожидания устанавливаются стулья

(кресельные секции, кресла) для заявителей.

В помещении приема и выдачи документов выделяется место для оформления документов, предусматривающее столы (стойки) с бланками заявлений и канцелярскими принадлежностями.

В помещениях приема и выдачи документов могут быть размещены платежные терминалы, мини-офисы кредитных учреждений по приему платы за предоставление муниципальных услуг.

50. Информация о фамилии, имени, отчестве и должности сотрудника Администрации сельского поселения Соболевское и многофункционального центра, должна быть размещена на личной информационной табличке и на рабочем месте специалиста.

51. Для заявителя, находящегося на приеме, должно быть предусмотрено место для раскладки документов.

52. Прием комплекта документов, необходимых для осуществления муниципальной услуги по предоставлению информации о порядке предоставления жилищно-коммунальных услуг населению, и выдача документов, при наличии возможности, должны осуществляться в разных окнах (кабинетах).

53. В помещениях приема и выдачи документов размещается абонентский ящик, а также стенд по антикоррупционной тематике. Кроме того, в помещениях приема и выдачи документов могут распространяться иные материалы (брошюры, сборники) по антикоррупционной тематике.

Показатели доступности и качества муниципальных услуг (возможность получения информации о ходе предоставления муниципальной услуги, возможность получения услуги в электронной форме или в многофункциональном центре)

54. Показателями доступности и качества муниципальной услуги являются:

- достоверность предоставляемой гражданам информации;
- полнота информирования граждан;
- наглядность форм предоставляемой информации об административных процедурах;
- удобство и доступность получения информации заявителями о порядке предоставления муниципальной услуги;
- соблюдение сроков исполнения отдельных административных процедур и предоставления муниципальной услуги в целом;

- соблюдений требований стандарта предоставления муниципальной услуги;

- отсутствие жалоб на решения, действия (бездействие) должностных лиц Администрации сельского поселения Соболевское и муниципальных служащих, многофункционального центра, в ходе предоставления муниципальной услуги;

- полнота и актуальность информации о порядке предоставления муниципальной услуги.

55. Заявителям предоставляется возможность получения информации о ходе предоставления муниципальной услуги и возможность получения муниципальной услуги в электронной форме с использованием Портала государственных и муниципальных услуг Московской области, Единого портала государственных и муниципальных услуг и по принципу «одного окна» на базе многофункционального центра.

56. При получении муниципальной услуги заявитель осуществляет не более 2 взаимодействия с должностными лицами.

57. Продолжительность ожидания в очереди при обращении заявителя в Администрации сельского поселения Соболевское для получения муниципальной услуги не может превышать 15 минут

Иные требования, в том числе учитывающие особенности организации предоставления государственной услуги по принципу «одного окна» на базе многофункционального центра и в электронной форме

58. Заявителю предоставляется возможность получения муниципальной услуги по принципу «одного окна», в соответствии с которым предоставление муниципальной услуги осуществляется после однократного обращения заявителя с соответствующим запросом, а взаимодействие с Администрацией сельского поселения Соболевское осуществляется многофункциональным центром без участия заявителя в соответствии с нормативными правовыми актами и соглашениями о взаимодействии между Администрацией сельского поселения Соболевское и многофункциональным центром, заключенным в установленном порядке.

59. Организация предоставления муниципальной услуги на базе многофункционального центра осуществляется в соответствии с соглашением о взаимодействии между Админист-

рацией сельского поселения Соболевское и многофункциональным центром, заключенным в установленном порядке.

60. Муниципальная услуга предоставляется в многофункциональном центре с учетом принципа экстерриториальности, в соответствии с которым заявитель вправе выбрать для обращения за получением муниципальной услуги любой многофункциональный центр, расположенный на территории Орехово-Зуевского муниципального района.

61. При предоставлении муниципальной услуги универсальными специалистами многофункционального центра исполняются следующие административные процедуры:

- 1) прием заявления и документов, необходимых для предоставления муниципальной услуги;

- 2) регистрация заявления и документов, необходимых для предоставления муниципальной услуги;

- 3) принятие решения о предоставлении (об отказе предоставления) муниципальной услуги

- 4) выдача документа, являющегося результатом предоставления муниципальной услуги.

62. Административные процедуры по приему заявления и документов, необходимых для предоставления муниципальной услуги, а также выдаче документа, являющегося результатом предоставления муниципальной услуги, осуществляются универсальными специалистами многофункционального центра по принципу экстерриториальности.

63. Заявители имеют возможность получения муниципальной услуги в электронной форме с использованием Единого портала государственных и муниципальных услуг и Портала государственных и муниципальных услуг Московской области в части:

- 1) получения информации о порядке предоставления муниципальной услуги;

- 2) ознакомления с формой заявления, необходимой для получения муниципальной услуги, обеспечения доступа к ним для копирования и заполнения в электронном виде;

- 3) направления запроса и документов, необходимых для предоставления муниципальной услуги;

- 4) осуществления мониторинга хода предоставления муниципальной услуги;

- 5) получения результата предоставления муниципальной услуги в соответствии с действующим законодательством.

64. При направлении запроса о предоставлении муниципальной услуги в электронной форме заявитель формирует заявление на предоставление муниципальной услуги в форме электронного документа и подписывает его электронной подписью в соответствии с требованиями Федерального закона № 63-ФЗ и требованиями Федерального закона № 210-ФЗ.

65. При направлении заявления о предоставлении муниципальной услуги в электронной форме заявитель вправе приложить к заявлению о предоставлении муниципальной услуги документы, указанные в подпункте 2 пункта 24 административного регламента, которые формируются и направляются в виде отдельных файлов в соответствии с требованиями законодательства.

66. При направлении заявления и прилагаемых к нему документов в электронной форме представителем заявителя, действующим на основании доверенности, доверенность должна быть представлена в форме электронного документа, подписанного электронной подписью уполномоченного лица, выдавшего (подписавшего) доверенность.

67. Для обработки персональных данных при регистрации субъекта персональных данных на Едином портале государственных и муниципальных услуг и на Портале государственных и муниципальных услуг Московской области получение согласия заявителя в соответствии с требованиями статьи 6 Федерального закона №152-ФЗ не требуется.

68. Заявителю предоставляется возможность для предварительной записи на подачу заявления для предоставления муниципальной услуги. Предварительная запись может осуществляться следующими способами по выбору заявителя:

- при личном обращении заявителя в Администрацию сельского поселения Соболевское, его территориальный отдел или многофункциональный центр;

- по телефону Администрации сельского поселения Соболевское или многофункционального центра;

- через официальный сайт Администрации сельского поселения Соболевское или многофункционального центра.

69. При предварительной записи заявитель сообщает следующие данные:

- для физического лица: фамилию, имя, отчество

(последнее при наличии);

для юридического лица: наименование юридического лица;

контактный номер телефона;

адрес электронной почты (при наличии);

желаемые дату и время предоставления документов.

70. Предварительная запись осуществляется путем внесения указанных сведений в книгу записи заявителей, которая ведется на бумажных и/или электронных носителях.

71. Заявителю сообщаются дата и время приема документов, окно (кабинет) приема документов, в которые следует обратиться. При личном обращении заявителю выдается талон-подтверждение. Заявитель, записавшийся на прием через официальный сайт Администрации сельского поселения Соболевское или многофункциональный центр, может распечатать аналог талона-подтверждения.

72. Запись заявителей на определенную дату заканчивается за сутки до наступления этой даты.

73. При осуществлении предварительной записи заявитель в обязательном порядке информируется о том, что предварительная запись аннулируется в случае его неявки по истечении 15 минут с назначенного времени приема.

Заявителям, записавшимся на прием через официальный сайт Администрации сельского поселения Соболевское или многофункционального центра, за день до приема отправляется напоминание на указанный адрес электронной почты о дате, времени и месте приема, а также информация об аннулировании предварительной записи в случае неявки по истечении 15 минут с назначенного времени приема.

74. Заявитель в любое время вправе отказаться от предварительной записи.

75. В отсутствие заявителей, обратившихся по предварительной записи, осуществляется прием заявителей, обратившихся в порядке очереди.

76. График приема (приемное время) заявителей по предварительной записи устанавливается руководителем Администрации сельского поселения Соболевское или многофункционального центра в зависимости от интенсивности обращений.

III. Состав, последовательность и сроки выполнения административных процедур (действий), требования к порядку их выполнения, в том числе особенности выполнения административных процедур (действий) в электронной форме и многофункционального центра

77. Предоставление муниципальной услуги включает в себя следующие административные процедуры:

1) прием заявления и документов, необходимых для предоставления муниципальной услуги;

2) регистрация заявления и документов, необходимых для предоставления муниципальной услуги;

3) принятие решения о предоставлении (об отказе предоставления) муниципальной услуги;

4) выдача документа, являющегося результатом предоставления муниципальной услуги.

Блок-схема предоставления муниципальной услуги

78. Блок-схема последовательности действий при предоставлении муниципальной услуги представлена в Приложении 3 к административному регламенту.

Прием заявления и документов, необходимых для предоставления муниципальной услуги

79. Основанием для начала осуществления административной процедуры по приему заявления и документов, необходимых для предоставления муниципальной услуги, является поступление в Администрацию сельского поселения Соболевское или многофункциональный центр заявления о предоставлении муниципальной услуги и прилагаемых к нему документов, представленных заявителем:

а) в Администрацию сельского поселения Соболевское: посредством личного обращения заявителя, посредством почтового отправления; посредством технических средств Единого портала государственных и муниципальных услуг или Портала государственных и муниципальных услуг Московской области;

б) в многофункциональный центр посредством личного обращения заявителя.

80. Прием заявления и документов, необходимых для предоставления муниципальной услуги, осуществляют сотрудники Администрации сельского поселения Соболевское или сотрудники многофункционального центра.

81. Прием заявления и документов, необходимых для пре-

доставления муниципальной услуги осуществляется в многофункциональном центре в соответствии с соглашениями о взаимодействии между Администрацией сельского поселения Соболевское и многофункциональным центром, заключенными в установленном порядке, если исполнение данной процедуры предусмотрено заключенными соглашениями.

82. При поступлении заявления и прилагаемых к нему документов посредством личного обращения заявителя в Администрацию сельского поселения Соболевское или многофункциональный центр, специалист, ответственный за прием и регистрацию документов, осуществляет следующую последовательность действий:

1) устанавливает предмет обращения;

2) устанавливает соответствие личности заявителя документу, удостоверяющему личность (в случае, если заявителем является физическое лицо);

3) проверяет наличие документа, удостоверяющего права (полномочия) представителя физического или юридического лица (в случае, если с заявлением обращается представитель заявителя);

4) осуществляет сверку копий представленных документов с их оригиналами;

5) проверяет заявление и комплектность прилагаемых к нему документов на соответствие перечню документов, предусмотренных пунктом 24 административного регламента.

6) проверяет заявление и прилагаемые к нему документы на наличие подчисток, приписок, зачеркнутых слов и иных неоговоренных исправлений, серьезных повреждений, не позволяющих однозначно истолковать их содержание;

7) осуществляет прием заявления и документов по описи, которая содержит полный перечень документов, представленных заявителем, а при наличии выявленных недостатков - их описание;

8) вручает копию описи заявителю.

83. Максимальное время приема заявления и прилагаемых к нему документов при личном обращении заявителя не превышает 15 минут.

84. При отсутствии у заявителя, обратившегося лично, заполненного заявления или не правильного его заполнении, специалист Администрации сельского поселения Соболевское или работник многофункционального центра, ответственный за прием документов, консультирует заявителя по вопросам заполнения заявления.

85. При поступлении заявления и прилагаемых к нему документов в Администрацию сельского поселения Соболевское посредством почтового отправления специалист Администрации сельского поселения Соболевское, ответственный за прием заявлений и документов, осуществляет действия согласно пункту 84 административного регламента, кроме действий, предусмотренных подпунктами 2, 4 пункта 84 административного регламента.

Опись направляется заявителю заказным почтовым отправление с уведомлением о вручении в течение 2 рабочих дней с даты получения заявления и прилагаемых к нему документов.

86. В случае поступления запроса о предоставлении муниципальной услуги и прилагаемых к нему документов (при наличии) в электронной форме посредством Единого портала государственных и муниципальных услуг Московской области специалист Администрации сельского поселения Соболевское, ответственный за прием документов, осуществляет следующую последовательность действий:

1) просматривает электронные образы запроса о предоставлении муниципальной услуги и прилагаемых к нему документов;

2) осуществляет контроль полученных электронных образцов заявления и прилагаемых к нему документов на предмет целостности;

3) фиксирует дату получения заявления и прилагаемых к нему документов;

4) в случае если запрос на предоставление муниципальной услуги и документы, представленные в электронной форме, не заверены электронной подписью в соответствии с действующим законодательством направляет заявителю через личный кабинет уведомление о необходимости представить запрос о предоставлении муниципальной услуги и документы, подписанные электронной подписью, либо представить в Администрацию сельского поселения Соболевское подлинники документов (копии, заверенные в установленном

порядке), указанных в пункте 24 административного регламента, в срок, не превышающий 5 календарных дней с даты получения запроса о предоставлении муниципальной услуги и прилагаемых к нему документов (при наличии) в электронной форме;

5) в случае если запрос о предоставлении муниципальной услуги и документы в электронной форме подписаны электронной подписью в соответствии с действующим законодательством направляет заявителю через личный кабинет уведомление о получении запроса о предоставлении муниципальной услуги и прилагаемых к нему документов.

87. Максимальный срок осуществления административной процедуры не может превышать 2 рабочих дней с момента поступления заявления в Администрацию сельского поселения Соболевское или многофункциональный центр.

88. Результатом исполнения административной процедуры по приему заявления и прилагаемых к нему документов, необходимых для предоставления муниципальной услуги, является:

1) в Администрации сельского поселения Соболевское - передача заявления и прилагаемых к нему документов сотруднику Администрации сельского поселения Соболевское, ответственному за регистрацию поступившего запроса на предоставление муниципальной услуги;

2) в многофункциональном центре - передача заявления и прилагаемых к нему документов работнику многофункционального центра, ответственному за регистрацию поступившего запроса на предоставление муниципальной услуги;

89. Способом фиксации результата исполнения административной процедуры является опись принятых у заявителя документов или уведомление о принятии запроса о предоставлении муниципальной услуги и прилагаемых документов.

Регистрация заявления и документов, необходимых для предоставления муниципальной услуги

90. Основанием для начала осуществления административной процедуры является поступление специалисту Администрации сельского поселения Соболевское, работнику многофункционального центра ответственному за регистрацию поступающих запросов на предоставление муниципальной услуги, заявления и прилагаемых к нему документов.

91. Специалист Администрации сельского поселения Соболевское, работник многофункционального центра осуществляет регистрацию заявления и прилагаемых к нему документов в соответствии с порядком делопроизводства, установленным Администрацией сельского поселения Соболевское, многофункциональным центром, в том числе осуществляет внесение соответствующих сведений в журнал регистрации обращений о предоставлении муниципальной услуги и (или) в соответствующую информационную систему Администрации сельского поселения Соболевское, многофункционального центра.

92. Регистрация заявления и прилагаемых к нему документов, полученных посредством личного обращения заявителя, осуществляется в срок, не превышающий 1 календарного дня, с даты поступления заявления и прилагаемых к нему документов в Администрацию сельского поселения Соболевское, многофункциональный центр.

93. Регистрация заявления и прилагаемых к нему документов, полученных посредством почтового отправления, осуществляется в срок, не превышающий 1 календарного дня, с даты поступления заявления и прилагаемых к нему документов в Администрацию сельского поселения Соболевское.

94. Регистрация заявления и прилагаемых к нему документов, полученных в электронной форме через Единый портал государственных и муниципальных услуг или Портал государственных и муниципальных услуг Московской области, осуществляется не позднее 1 календарного дня, следующего за днем их поступления в Администрацию сельского поселения Соболевское.

95. Регистрация заявления и прилагаемых к нему документов, полученных Администрацией сельского поселения Соболевское из многофункционального центра, осуществляется не позднее 1 календарного дня, следующего за днем их поступления в Администрацию сельского поселения Соболевское.

96. После регистрации в Администрации сельского поселения Соболевское, многофункциональном центре заявление и прилагаемые к нему документы, направляются на рассмотрение

специалисту Администрации сельского поселения Соболевское, работнику многофункционального центра ответственного за подготовку документов по муниципальной услуге.

97. Максимальный срок осуществления административной процедуры не может превышать 2 календарных дней.

98. Результатом исполнения административной процедуры по регистрации заявления и прилагаемых к нему документов, необходимых для предоставления муниципальной услуги, является передача заявления и прилагаемых к нему документов сотруднику Администрации сельского поселения Соболевское, работнику многофункционального центра ответственному за предоставление муниципальной услуги.

99. При обращении заявителя за получением муниципальной услуги в электронной форме Администрация сельского поселения Соболевское направляет на Единый портал государственных и муниципальных услуг или Портал государственных и муниципальных услуг Московской области посредством технических средств связи уведомление о завершении исполнения административной процедуры с указанием результата осуществления административной процедуры.

100. Способом фиксации исполнения административной процедуры является внесение соответствующих сведений в журнал регистрации обращений за предоставлением муниципальной услуги или в соответствующую информационную систему Администрации сельского поселения Соболевское, многофункционального центра.

Принятие решения о предоставлении (об отказе предоставления) муниципальной услуги

101. Основанием для начала административной процедуры является поступление заявления и документов сотруднику Администрации сельского поселения Соболевское или работнику многофункционального центра, ответственному за предоставление муниципальной услуги.

102. Рассмотрение заявления и представленных документов, необходимых для предоставления муниципальной услуги и принятие решения о предоставлении (об отказе в предоставлении) муниципальной услуги осуществляется в многофункциональном центре в соответствии с заключенными в установленном порядке соглашениями о взаимодействии.

103. Сотрудник Администрации сельского поселения Соболевское или работник многофункционального центра, ответственный за предоставление муниципальной услуги, осуществляет следующие действия:

а) проверяет оформление заявления в соответствии с требованиями, изложенными в подпункте 2 пункта 24 административного регламента;

б) проверяет заявление на наличие или отсутствие оснований, указанных в пункте 31 административного регламента;

в) осуществляет подготовку ответа с указанием запрашиваемой информации либо об отказе в предоставлении муниципальной услуги.

104. Продолжительность и (или) максимальный срок выполнения административного действия по рассмотрению заявления составляет 5 дней.

105. В случае наличия оснований для отказа в предоставлении муниципальной услуги, изложенных в пункте 31 настоящего административного регламента, сотрудник Администрации сельского поселения Соболевское или работник многофункционального центра, ответственный за предоставление муниципальной услуги готовит мотивированный отказ в предоставлении муниципальной услуги и направляет на подпись Главе или Заместителю Главы администрации сельского поселения Соболевское.

106. Продолжительность и (или) максимальный срок выполнения административного действия по подготовке мотивированного отказа в предоставлении муниципальной услуги составляет 5 дней.

107. В случае если заявление оформлено в соответствии с требованиями, изложенными в пункте 24 настоящего административного регламента и в случае отсутствия оснований для отказа в предоставлении муниципальной услуги, сотрудник Администрации сельского поселения Соболевское или работник многофункционального центра, ответственный за предоставление муниципальной услуги принимает решение о предоставлении муниципальной услуги и подготавливает письменный ответ с указанием запрашиваемой информации о порядке предоставления жилищно-коммунальных услуг населению, и в течении 1 дня направляет указанные документы на подпись Главе сельского поселения Соболевское, За-

местителю Главы администрации сельского поселения Соболевское.

108. Результатом административной процедуры является подписанный мотивированный отказ в предоставлении муниципальной услуги или письменный ответ, содержащий запрашиваемую информацию.

109. Продолжительность административной процедуры составляет не более 12 календарных дней.

110. При обращении заявителя за получением муниципальной услуги в электронной форме Администрация сельского поселения Соболевское направляет на Единый портал государственных и муниципальных услуг или Портал государственных и муниципальных услуг Московской области посредством технических средств связи уведомление о завершении исполнения административной процедуры с указанием результата осуществления административной процедуры.

111. Способом фиксации результата исполнения административной процедуры является внесение записи в соответствующий журнал регистрации или в соответствующую информационную систему (при наличии) Администрации сельского поселения Соболевское или многофункционально-го центра с присвоением регистрационного номера.

Выдача документа, являющегося результатом предоставления муниципальной услуги

112. Основанием для начала административной процедуры является подписанный мотивированный отказ в предоставлении муниципальной услуги или ответ, содержащий запрашиваемую информацию.

113. Ответ заявителю может быть дан в устной форме, в случае если заявитель обратился устно (по телефону) и не возражает на получение результата предоставления муниципальной услуги в устной форме.

114. Выдача результата предоставления муниципальной услуги осуществляется способом, указанным заявителем при подаче заявления и необходимых документов на получение муниципальной услуги, в том числе:

при личном обращении в Администрацию сельского поселения Соболевское;

при личном обращении в многофункциональный центр; посредством почтового отправления на адрес заявителя, указанный в заявлении;

через личный кабинет на Едином портале государственных и муниципальных услуг или Портале государственных и муниципальных услуг Московской области.

115. В случае указания заявителем на получение результата в многофункциональном центре, Администрация сельского поселения Соболевское направляет результат предоставления муниципальной услуги в многофункциональный центр в срок, установленный в соглашении, заключенным между Администрацией сельского поселения Соболевское и многофункциональным центром.

116. Выдача документа, являющегося результатом предоставления муниципальной услуги, осуществляется многофункциональным центром в соответствии с заключенными в установленном порядке соглашениями о взаимодействии, если исполнение данной процедуры предусмотрено заключенными соглашениями.

117. При обращении заявителя за получением муниципальной услуги в электронной форме Администрация сельского поселения Соболевское направляет на Единый портал государственных и муниципальных услуг Московской области посредством технических средств связи уведомление о завершении исполнения административной процедуры с указанием результата осуществления административной процедуры.

118. Продолжительность административной процедуры составляет не более 5 календарных дней.

119. Способ фиксации результата выполнения административной процедуры является отметка в журнале корреспонденции на бумажном носителе и в электронной форме о выдаче результата предоставления муниципальной услуги заявителю.

IV. Порядок и формы контроля за исполнением административного регламента предоставления муниципальной услуги

Порядок осуществления текущего контроля за соблюдением и исполнением ответственными должностными лицами положений административного регламента и иных нормативных правовых актов, устанавливающих требования к предоставлению муниципальной услуги

120. Текущий контроль за соблюдением и исполнением положений регламента и иных нормативных правовых актов, устанавливающих требования к предоставлению муниципальной услуги, осуществляется должностными лицами, ответственными за организацию работы по предоставлению муниципальной услуги.

121. Текущий контроль осуществляется путем проведения ответственными должностными лицами структурных подразделений Администрации сельского поселения Соболевское, ответственных за организацию работы по предоставлению муниципальной услуги, проверок соблюдения и исполнения положений регламента и иных нормативных правовых актов, устанавливающих требования к предоставлению муниципальной услуги.

Порядок и периодичность осуществления плановых и внеплановых проверок полноты и качества предоставления муниципальной услуги

122. Контроль за полнотой и качеством предоставления муниципальной услуги осуществляется в формах:

1) проведения плановых проверок;

2) рассмотрения жалоб на действия (бездействие) должностных лиц Администрации сельского поселения Соболевское, ответственных за предоставление муниципальной услуги.

123. В целях осуществления контроля за полнотой и качеством предоставления муниципальной услуги проводятся плановые и внеплановые проверки. Порядок и периодичность осуществления плановых проверок устанавливается планом работы Администрации сельского поселения Соболевское. При проверке могут рассматриваться все вопросы, связанные с предоставлением муниципальной услуги (комплексные проверки), или отдельный вопрос, связанный с предоставлением муниципальной услуги (тематические проверки). Проверка также может проводиться по конкретной жалобе заявителя.

124. Внеплановые проверки проводятся в связи с проверкой устранения ранее выявленных нарушений административного регламента, а также в случае получения жалоб заявителей на действия (бездействие) должностных лиц Администрации сельского поселения Соболевское, ответственного за предоставление муниципальной услуги.

Ответственность муниципальных служащих органов местного самоуправления и иных должностных лиц за решения и действия (бездействие), принимаемые (осуществляемые) в ходе предоставления муниципальной услуги

125. По результатам проведенных проверок, в случае выявления нарушений соблюдения положений регламента, виновные должностные лица Администрации сельского поселения Соболевское несут персональную ответственность за решения и действия (бездействие), принимаемые в ходе предоставления муниципальной услуги.

126. Персональная ответственность должностных лиц Администрации сельского поселения Соболевское закрепляется в должностных регламентах в соответствии с требованиями законодательства Российской Федерации и законодательства Московской области.

Положения, характеризующие требования к порядку и формам контроля за предоставлением муниципальной услуги, в том числе со стороны граждан, их объединений и организаций

127. Контроль за предоставлением муниципальной услуги, в том числе со стороны граждан, их объединений и организаций, осуществляется посредством публикации сведений о деятельности Администрации сельского поселения Соболевское, получения гражданами, их объединениями и организациями актуальной, полной и достоверной информации о порядке предоставления муниципальной услуги и обеспечения возможности досудебного (внесудебного) рассмотрения жалоб.

V. Досудебный (внесудебный) порядок обжалования решений и действий (бездействия) органа местного самоуправления, предоставляющего муниципальную услугу, а также его должностных лиц

Право заявителя подать жалобу на решение и (или) действие (бездействие) органа, предоставляющего муниципальную услугу, а также их должностных лиц, муниципальных служащих при предоставлении муниципальной услуги

128. Заявители имеют право на обжалование действий или бездействия Администрации сельского поселения Соболевское, должностных лиц Администрации сельского

поселения Соболевское, муниципальных служащих, а также принимаемых ими решений при предоставлении муниципальной услуги в досудебном (внесудебном) порядке.

Предмет жалобы

129. Заявитель может обратиться с жалобой в том числе в следующих случаях:

1) нарушение срока регистрации запроса заявителя о предоставлении муниципальной услуги;

2) нарушение срока предоставления муниципальной услуги;

3) требование у заявителя документов, не предусмотренных нормативными правовыми актами Российской Федерации, нормативными правовыми актами Московской области, муниципальными правовыми актами для предоставления муниципальной услуги;

4) отказ в приеме документов, предоставление которых предусмотрено нормативными правовыми актами Российской Федерации, нормативными правовыми актами Московской области, муниципальными правовыми актами для предоставления муниципальной услуги, у заявителя;

5) отказ в предоставлении муниципальной услуги, если основания отказа не предусмотрены федеральными законами и принятыми в соответствии с ними иными нормативными правовыми актами Российской Федерации, нормативными правовыми актами Московской области, муниципальными правовыми актами;

6) затребование с заявителя при предоставлении муниципальной услуги платы, не предусмотренной нормативными правовыми актами Российской Федерации, нормативными правовыми актами Московской области, муниципальными правовыми актами;

7) отказ органа, предоставляющего муниципальную услугу, должностного лица органа, предоставляющего муниципальную услугу, в исправлении допущенных опечаток и ошибок в выданных в результате предоставления муниципальной услуги документах либо нарушение установленного срока таких исправлений.

Органы местного самоуправления, уполномоченные на рассмотрение жалобы и должностные лица, которым может быть направлена жалоба

130. Администрация сельского поселения Соболевское

Порядок подачи и рассмотрения жалобы

131. Жалоба подается в орган, предоставляющий муниципальную услугу. Жалобы на решения, принятые руководителем Администрации сельского поселения Соболевское подаются в вышестоящий орган (при его наличии), либо, в случае его отсутствия, рассматриваются непосредственно руководителем Администрации сельского поселения Соболевское, предоставляющего муниципальную услугу.

132. Жалоба может быть направлена в Администрацию сельского поселения Соболевское по почте, через многофункциональный центр, по электронной почте, через официальный сайт органа, предоставляющего муниципальную услугу, посредством Единого портала государственных и муниципальных услуг, Портала государственных и муниципальных услуг Московской области, а также может быть принята при личном приеме заявителя.

133. Жалоба должна содержать:

а) наименование органа, предоставляющего муниципальную услугу, должностного лица органа, предоставляющего муниципальную услугу, либо муниципального служащего, решения и действия (бездействие) которых обжалуются;

б) фамилию, имя, отчество (последнее - при наличии), сведения о месте жительства заявителя - физического лица либо наименование, сведения о месте нахождения заявителя - юридического лица, а также номер (номера) контактного телефона, адрес (адреса) электронной почты (при наличии) и почтовый адрес, по которым должен быть направлен ответ заявителю;

в) сведения об обжалуемых решениях и действиях (бездействии) органа, предоставляющего муниципальную услугу, должностного лица органа, предоставляющего муниципальную услугу, либо государственного муниципального служащего;

г) доводы, на основании которых заявитель не согласен с решением и действием (бездействием) органа, предоставляющего муниципальную услугу, должностного лица органа, предоставляющего муниципальную услугу, либо муниципального служащего. Заявителем могут быть представлены доку-

менты (при наличии), подтверждающие доводы заявителя, либо их копии.

134. В случае необходимости в подтверждение своих доводов заявитель прилагает к письменному обращению (жалобе) документы и материалы либо их копии.

Сроки рассмотрения жалобы

135. Жалоба, поступившая в Администрацию сельского поселения Соболевское, подлежит регистрации не позднее следующего рабочего дня со дня ее поступления.

136. Жалоба, поступившая в Администрацию сельского поселения Соболевское, подлежит рассмотрению должностным лицом, наделенным полномочиями по рассмотрению жалобы, в течение пятнадцати рабочих дней со дня ее регистрации, а в случае обжалования отказа органа, предоставляющего муниципальную услугу, должностного лица органа, предоставляющего муниципальную услугу, в приеме документов у заявителя либо в исправлении допущенных опечаток и ошибок или в случае обжалования нарушения установленного срока таких исправлений - в течение пяти рабочих дней со дня ее регистрации.

Внесение изменений в результат предоставления муниципальной услуги в целях исправления допущенных опечаток и ошибок осуществляется Администрацией сельского поселения Соболевское в срок не более 5 рабочих дней.

Исчерпывающий перечень оснований для отказа в рассмотрении жалобы (претензии) либо приостановления ее рассмотрения

137. Уполномоченный на рассмотрение жалобы орган отказывает в удовлетворении жалобы в следующих случаях:

наличие вступившего в законную силу решения суда, арбитражного суда по жалобе о том же предмете и по тем же основаниям;

подача жалобы лицом, полномочия которого не подтверждены в порядке, установленном законодательством Российской Федерации;

наличие решения по жалобе, принятого ранее в соответствии с требованиями настоящих Правил в отношении того же заявителя и по тому же предмету жалобы.

138. Уполномоченный на рассмотрение жалобы орган вправе оставить жалобу без ответа в следующих случаях: наличие в жалобе нецензурных либо оскорбительных выражений, угроз жизни, здоровью и имуществу должностного лица, а также членов его семьи;

отсутствие возможности прочитать какую-либо часть текста жалобы, фамилию, имя, отчество (при наличии) и (или) почтовый адрес заявителя, указанные в жалобе.

если в письменном обращении не указаны фамилия гражданина, направившего обращение, и почтовый адрес, по которому должен быть направлен ответ на обращение;

если жалоба подана заявителем в орган, в компетенцию которого не входит принятие решения по жалобе. В этом случае в течение 3 рабочих дней со дня ее регистрации указанный орган направляет жалобу в уполномоченный на ее рассмотрение орган и в письменной форме информирует заявителя о перенаправлении жалобы;

если в письменном обращении заявителя содержится вопрос, на который ему многократно давались письменные ответы по существу в связи с ранее направляемыми обращениями, и при этом в обращении не приводятся новые доводы или обстоятельства, начальник (руководитель) Администрации сельского поселения Соболевское, должностное лицо либо уполномоченное на то лицо вправе принять решение о безосновательности очередного обращения и прекращении переписки с заявителем по данному вопросу при условии, что указанное обращение и ранее направляемые обращения направлялись в Администрацию сельского поселения Соболевское или одному и тому же должностному лицу. О данном решении уведомляется заявитель, направивший обращение;

если ответ по существу поставленного в обращении вопроса не может быть дан без разглашения сведений, составляющих государственную или иную охраняемую федеральным законом тайну, гражданину, направившему обращение, сообщается о невозможности дать ответ по существу поставленного в нем вопроса в связи с недопустимостью разглашения указанных сведений.

Результат рассмотрения жалобы

139. По результатам рассмотрения обращения жалобы Администрация сельского поселения Соболевское принимает одно из следующих решений:

1) удовлетворяет жалобу, в том числе в форме отмены принятого решения, исправления допущенных органом, предоставляющим муниципальную услугу, опечаток и ошибок в выданных в результате предоставления муниципальной услуги документах, возврата заявителю денежных средств, взимание которых не предусмотрено нормативными правовыми актами Российской Федерации, нормативными правовыми актами Московской области, муниципальными правовыми актами, а также в иных формах;

2) отказывает в удовлетворении жалобы.

Порядок информирования заявителя о результатах рассмотрения жалобы

140. Не позднее дня, следующего за днем принятия решения, заявителю в письменной или электронной форме направляется мотивированный ответ о результатах рассмотрения жалобы

Право заявителя на получение информации и документов, необходимых для обоснования и рассмотрения жалобы

141. Заявитель имеет право на получение исчерпывающей информации и документов, необходимых для обоснования и рассмотрения жалобы.

142. Информация и документы, необходимые для обоснования и рассмотрения жалобы размещаются в Администрации сельского поселения Соболевское и многофункциональном центре, на официальном сайте Администрации сельского поселения Соболевское и многофункционального центра, на Едином портале государственных и муниципальных услуг, Портале государственных и муниципальных услуг Московской области, а также может быть сообщена заявителю в устной и/или письменной форме.

Порядок обжалования решения по жалобе

143. Заявитель вправе обжаловать решения по жалобе вышестоящим должностным лицам.

144. В случае установления в ходе или по результатам рассмотрения жалобы признаков состава административного правонарушения или преступления Администрация сельского поселения Соболевское в установленном порядке незамедлительно направляет имеющиеся материалы в органы прокуратуры.

145. Заявитель имеет право на получение информации и документов, необходимых для обоснования и рассмотрения жалобы, при условии, что это не затрагивает права, свободы и законные интересы других лиц и что указанные документы не содержат сведения, составляющие государственную или иную охраняемую законодательством Российской Федерации тайну.

146. При подаче жалобы заявитель вправе получить следующую информацию:

местонахождение Администрации сельского поселения Соболевское;

перечень номеров телефонов для получения сведений о прохождении процедур по рассмотрению жалобы;

местонахождение органов местного самоуправления, фамилии, имена, отчества (при наличии) и должности их руководителей, а также должностных лиц, которым может быть направлена жалоба.

147. При подаче жалобы заинтересованное лицо вправе получить в Администрации сельского поселения Соболевское копии документов, подтверждающих обжалуемое действие (бездействие), решение должностного лица.

Способы информирования заявителей о порядке подачи и рассмотрения жалобы

148. Информирование заявителей о порядке подачи и рассмотрения жалобы на решения и действия (бездействия) Администрации сельского поселения Соболевское, должностных лиц Администрации сельского поселения Соболевское, муниципальных служащих, осуществляется посредством размещения информации на стендах в местах предоставления муниципальной услуги в Администрации сельского поселения Соболевское и многофункциональном центре, на официальном сайте Администрации сельского поселения Соболевское и многофункционального центра, на Едином портале государственных и муниципальных услуг и Портале государственных и муниципальных услуг Московской области, а также может быть сообщена заявителю в устной (или) письменной форме.

**Справочная информация
о месте нахождения, графике работы, контактных телефонах,
адресах электронной почты органа, предоставляющего
муниципальную услугу, структурных подразделений органа,
предоставляющего муниципальную услугу, многофункциональный
центр и организаций, участвующих в предоставлении
муниципальной услуги**

1. Администрация сельского поселения Соболевское
Место нахождения Администрации сельского поселения Соболевское сельское поселение Соболевское, д.Соболево, д.7а

График работы администрации сельского поселения Соболевское:

Понедельник:	с 08:00 до 17:00, обеденный перерыв с 12:30 до 13:30
Вторник:	с 08:30 до 16:30, обеденный перерыв с 12:30 до 13:30
Среда:	с 08:30 до 16:30, обеденный перерыв с 12:30 до 13:30
Четверг:	с 08:30 до 16:30, обеденный перерыв с 12:30 до 13:30
Пятница:	с 08:30 до 16:30, обеденный перерыв с 12:30 до 13:30*
Суббота	выходной день
Воскресенье:	выходной день.

График приема заявителей в администрации сельского поселения Соболевское:

Понедельник:	с 08:00 до 17:00, обеденный перерыв с 12:30 до 13:30
Четверг:	с 08:30 до 16:30, обеденный перерыв с 12:30 до 13:30

Почтовый адрес: 142649, сельское поселение Соболевское, д.Соболево, д.7а

Контактный телефон: 8(496)417-82-65

Официальный сайт Администрации сельского поселения Соболевское в сети Интернет: www.Sobolevskoe.ru

Адрес электронной почты администрации сельского поселения Соболевское в сети Интернет: sobolevo@bk.ru.

2. Многофункциональный центр, расположенный на территории Орехово-Зуевского муниципального района

1. Муниципальное автономное учреждение «Многофункциональный центр» Орехово-Зуевского муниципального района

2. Место нахождения 142670 Московская область, Орехово-Зуевский район, г. Ликино-Дулево, ул. Ленина, д. 15.

3. Почтовый адрес «МАУ «МФЦ» Орехово-Зуевского муниципального района 142670 Московская область, Орехово-Зуевский район, г. Ликино-Дулево, ул. Ленина, д. 15.

4. Юридический адрес «МАУ «МФЦ» Орехово-Зуевского муниципального района 142671 Московская область, Орехово-Зуевский район, г. Ликино-Дулево, ул. 1 Мая, д. 14а

5. График работы, адрес официального сайта, адрес электронной почты, а также телефон Call-центра «МАУ «МФЦ» Орехово-Зуевского муниципального района можно узнать на официальном сайте администрации Орехово-Зуевского муниципального района в сети Интернет: www.oz-rayon.ru, на официальном сайте администрации сельского поселения Соболевское в сети Интернет: <http://sobolevskoe.ru/>

(указывается уполномоченный орган на предоставление услуги Московской области)

Для физических лиц

_____ Фамилия

_____ Имя

_____ Отчество

(при наличии)

Для юридических лиц

_____ организационно-правовая форма,
_____ полное (или сокращенное)
_____ наименование юридического лица

ЗАЯВЛЕНИЕ

по предоставлению информации о порядке предоставления жилищно-коммунальных услуг населению

Прошу Вас предоставить следующую информацию

(излагается суть запроса)

Подпись лица, подавшего заявление:
_____ 20__ г. _____

Документы представлены на приеме _____ 20__ г

Входящий номер регистрации заявления _____

Выдана копия описи в получении документов _____ 20__ г. № _____

Копию описи получил _____ 20__ г.
(подпись заявителя) _____

Результат муниципальной услуги выдать следующим способом:

посредством личного обращения в Администрацию сельского поселения Соболевское;

в форме электронного документа;

в форме документа на бумажном носителе;

почтовым отправлением на адрес, указанный в заявлении (только на бумажном носителе);

отправлением по электронной почте (в форме электронного документа и только в случаях прямо предусмотренных в действующих нормативных правовых актах);

посредством личного обращения в многофункциональный центр (только на бумажном носителе);

посредством направления через Единый портал государственных и муниципальных услуг (только в форме электронного документа);

посредством направления через Портал государственных и муниципальных услуг (только в форме электронного документа).

<<Обратная сторона заявления>>

Отметка о комплекте документов (проставляется в случае отсутствия одного или более из документов, не находящихся в распоряжении органов, предоставляющих государственные или муниципальные услуги, либо подведомственных органам государственной власти или органам местного самоуправления организаций, участвующих в предоставлении муниципальной услуги):

О предоставлении не полного комплекта документов, требующихся для предоставления муниципальной услуги и представляемых заявителем, так как сведения по ним отсутствуют в распоряжении органов, предоставляющих государственные или муниципальные услуги, либо подведомственных органам государственной власти или органам местного самоуправления организаций, участвующих в предоставлении муниципальной услуги, предупрежден

_____ (подпись заявителя) (Ф.И.О. заявителя, полностью)

Приложение 3

**Блок-схема
реализации муниципальной услуги по предоставлению
информации о порядке предоставления жилищно-коммунальных
услуг населению**



**ГЛАВА
СЕЛЬСКОГО ПОСЕЛЕНИЯ СОБОЛЕВСКОЕ
ОРЕХОВО-ЗУЕВСКОГО МУНИЦИПАЛЬНОГО РАЙОНА
МОСКОВСКОЙ ОБЛАСТИ**

142649 Московская область, Орехово-Зуевский район, д. Соболево, дом № 7-а,
(тел./факс 178-265)

**ПОСТАНОВЛЕНИЕ
от 07 октября 2014 года №555**

Об утверждении административного регламента предоставления муниципальной услуги по приему запросов и выдаче выписок из Реестра муниципального имущества

В соответствии с Федеральным законом от 27.07.2010 года №210-ФЗ "Об организации предоставления государственных и муниципальных услуг", Федеральным законом от 28.07.2012 года №133-ФЗ "О внесении изменений в отдельные законодательные акты Российской Федерации в целях устранения ограничений для предоставления государственных и муниципальных услуг по принципу "одного окна",

ПОСТАНОВЛЯЮ:

1. Утвердить административный регламент предоставления муниципальной услуги по приему запросов и выдаче выписок из Реестра муниципального имущества согласно приложению №1 к настоящему Постановлению.
2. Настоящее постановление опубликовать в средствах массовой информации и разместить на официальном сайте администрации сельского поселения Соболевское.
3. Контроль над исполнением настоящего Постановления оставляю за собой.

Глава сельского поселения Соболевское: Д.А. Банцекин

УТВЕРЖДЕН
постановлением Главы
сельского поселения Соболевское
от 07.10.2014 года №555
Приложение №1
к постановлению Главы
сельского поселения Соболевское
от 07.10.2014 года №555

**АДМИНИСТРАТИВНЫЙ РЕГЛАМЕНТ
предоставления муниципальной услуги по приему запросов
и выдаче выписок из Реестра муниципального имущества**

I. Общие положения

Предмет регулирования административного регламента предоставления муниципальной услуги

1. Административный регламент предоставления муниципальной услуги по приему запросов и выдаче выписок из Реестра муниципального имущества (далее - административный регламент) устанавливает стандарт предоставления муниципальной услуги по приему запросов и выдаче выписок из Реестра муниципального имущества (далее - муниципальная услуга), состав, последовательность и сроки выполнения административных процедур (действий) по предоставлению муниципальной услуги, требования к порядку их выполнения, формы контроля за исполнением административного регламента, досудебный (внесудебный) порядок обжалования решений и действий (бездействия) Администрации сельского поселения Соболевское, должностных лиц Администрации сельского поселения Соболевское, либо муниципальных служащих.

2. Административный регламент разработан в целях повышения качества и доступности предоставления муниципальной услуги при осуществлении полномочий Администрации сельского поселения Соболевское.

Лица, имеющие право на получение муниципальной услуги

3. Муниципальная услуга представляется физическим и юридическим лицам (далее - заявители).

При обращении за получением муниципальной услуги от имени заявителей взаимодействие с администрацией сельского поселения Соболевское вправе осуществлять их уполномоченные представители.

Требования к порядку информирования о порядке предоставления муниципальной услуги

4. Информирование граждан о порядке предоставления муниципальной услуги осуществляется муниципальными служащими Администрации сельского поселения Соболевское и работниками многофункционального центра предоставления государственных и муниципальных услуг Московской области, расположенного на территории Орехово-Зуевского муниципального района (далее - многофункциональный центр).

5. Основными требованиями к информированию граждан о порядке предоставления муниципальной услуги являются достоверность предоставляемой информации, четкость изложения информации, полнота информирования.

6. Информация о порядке предоставления муниципальной услуги содержит следующие сведения:

1) наименование и почтовые адреса Администрации сельского поселения Соболевское, ответственного за предоставление муниципальной услуги, и многофункционального центра;

2) справочные номера телефонов Администрации сельского поселения Соболевское, ответственного за предоставление муниципальной услуги, и многофункционального центра;

3) адрес официального сайта Администрации сельского поселения Соболевское и многофункционального центра в информационно-телекоммуникационной сети «Интернет» (далее - сеть Интернет);

4) график работы Администрации сельского поселения Соболевское, ответственного за предоставление муниципальной услуги, и многофункционального центра;

5) требования к письменному запросу заявителей о предоставлении информации о порядке предоставления муниципальной услуги;

6) перечень документов, необходимых для получения муниципальной услуги;

7) выдержки из правовых актов, содержащих нормы, регулирующие деятельность по предоставлению муниципальной

услуги;

8) текст административного регламента с приложениями;

9) краткое описание порядка предоставления муниципальной услуги;

10) образцы оформления документов, необходимых для получения муниципальной услуги, и требования к ним;

11) перечень типовых, наиболее актуальных вопросов граждан, относящихся к компетенции Администрации сельского поселения Соболевское, многофункционального центра и ответы на них.

7. Информация о порядке предоставления муниципальной услуги размещается на информационных стендах в помещениях Администрации сельского поселения Соболевское и многофункционального центра, предназначенных для приема заявителей, на официальном сайте Администрации сельского поселения Соболевское и официальном сайте многофункционального центра в сети Интернет, в федеральной государственной информационной системе «Единый портал государственных и муниципальных услуг (функций)» (далее - Единый портал государственных и муниципальных услуг), в государственной информационной системе Московской области «Портал государственных и муниципальных услуг (функций) Московской области» (далее - Портал государственных и муниципальных услуг Московской области), а также предоставляется по телефону и электронной почте по обращению Заявителя.

8. Справочная информация о месте нахождения Администрации сельского поселения Соболевское, ответственного за предоставление муниципальной услуги, многофункционального центра, органов и организаций, участвующих в предоставлении муниципальной услуги, их почтовые адреса, официальные сайты в сети Интернет, информация о графиках работы, телефонных номерах и адресах электронной почты представлена в Приложении 1 к административному регламенту.

9. При общении с гражданами муниципальные служащие Администрации сельского поселения Соболевское и сотрудники многофункционального центра обязаны корректно и внимательно относиться к гражданам, не унижая их чести и достоинства. Информирование о порядке предоставления муниципальной услуги необходимо осуществлять с использованием официально-делового стиля речи.

II. Стандарт предоставления муниципальной услуги

Наименование муниципальной услуги

10. Муниципальная услуга по выдаче выписок из Реестра муниципального имущества.

Наименование органа, предоставляющего муниципальную услугу

11. Предоставление муниципальной услуги осуществляет Администрация сельского поселения Соболевское.

12. Администрация сельского поселения Соболевское организует предоставление муниципальной услуги по принципу «одного окна», в том числе на базе многофункционального центра.

13. Органы, предоставляющие муниципальную услугу, многофункциональный центр, на базе которых организовано предоставление муниципальной услуги, не вправе требовать от заявителя осуществления действий, в том числе согласований, необходимых для получения муниципальной услуги и связанных с обращением в иные государственные органы (органы местного самоуправления) и организации, за исключением получения услуг, включенных в перечень услуг, которые являются необходимыми и обязательными для предоставления муниципальных услуг, утвержденный Администрацией сельского поселения Соболевское.

Результат предоставления муниципальной услуги

14. Результатами предоставления муниципальной услуги являются:

- предоставление заявителю выписки из Реестра муниципального имущества;

- мотивированный отказ в предоставлении муниципальной услуги, оформленный на бумажном носителе или в электронной форме в соответствии с требованиями действующего законодательства Российской Федерации.

Срок регистрации запроса заявителя

15. Запрос заявителя о предоставлении муниципальной услуги регистрируется в Администрации сельского поселения Соболевское в срок не позднее 1 рабочего дня, следующего

за днем поступления в Администрацию сельского поселения Соболевское.

16. Регистрация запроса заявителя о предоставлении муниципальной услуги, переданного на бумажном носителе из многофункционального центра в Администрации сельского поселения Соболевское, осуществляется в срок не позднее 1 рабочего дня, следующего за днем поступления в Администрацию сельского поселения Соболевское.

17. Регистрация запроса заявителя о предоставлении муниципальной услуги, направленного в форме электронного документа посредством Единого портала государственных и муниципальных услуг, Портала государственных и муниципальных услуг Московской области, осуществляется в срок не позднее 1 рабочего дня, следующего за днем поступления в Администрацию сельского поселения Соболевское.

Срок предоставления муниципальной услуги

18. Срок предоставления муниципальной услуги не превышает 30 календарных дней с даты регистрации запроса заявителя о предоставлении муниципальной услуги в Администрацию сельского поселения Соболевское.

19. Срок предоставления муниципальной услуги, запрос на получение которой передан заявителем через многофункциональный центр, исчисляется со дня регистрации запроса на получение муниципальной услуги в Администрации сельского поселения Соболевское.

20. Срок предоставления муниципальной услуги исчисляется без учета сроков приостановления предоставления муниципальной услуги, передачи запроса о предоставлении муниципальной услуги и документов из многофункционального центра в Администрации сельского поселения Соболевское, передачи результата предоставления муниципальной услуги из Администрации сельского поселения Соболевское в многофункциональный центр, срока выдачи результата заявителю.

21. Сроки передачи запроса о предоставлении муниципальной услуги и прилагаемых документов из многофункционального центра в Администрации сельского поселения Соболевское, а также передачи результата муниципальной услуги из Администрации сельского поселения Соболевское в многофункциональный центр устанавливаются соглашением о взаимодействии между Администрацией сельского поселения Соболевское и многофункциональным центром.

22. Выдача (направление) результата предоставления муниципальной услуги осуществляется в срок, не превышающий 5 календарных дней.

Правовые основания предоставления муниципальной услуги

23. Предоставление муниципальной услуги осуществляется в соответствии с:

- Гражданским кодексом Российской Федерации (Собрание законодательства Российской Федерации, 05.12.1994, N 32, ст. 3301.);

- Федеральным законом от 02.05.2006 № 59-ФЗ «О порядке рассмотрения обращений граждан Российской Федерации» (Собрание законодательства Российской Федерации, 2006, № 19, ст. 2060; 2010, № 27, ст. 3410, 2013, № 27, ст. 3474);

- Федеральным законом от 27.07.2010 (в ред. от 23.07.2013) № 210-ФЗ «Об организации предоставления государственных и муниципальных услуг» (Собрание законодательства Российской Федерации, 2010, № 31, ст. 4179; 2011, № 27, ст. 3880; № 29, ст. 4291; № 30, ст. 4587; № 49, ст. 7061; 2012, № 31, ст. 4322, 2013, № 30 (Часть I), ст. 4084);

- Федеральным законом от 06.10.2003 № 131-ФЗ «Об общих принципах организации местного самоуправления в Российской Федерации» (Собрание законодательства Российской Федерации, 06.10.2003 г., № 40, ст. 3822);

- постановлением Правительства Российской Федерации от 16.05.2011

№ 373 «О разработке и утверждении административных регламентов исполнения государственных функций и административных регламентов предоставления государственных услуг» (Собрание законодательства Российской Федерации, 30.05.2011, № 22, ст. 3169);

- распоряжением Правительства Российской Федерации от 17.12.2009

№ 1993-р (в ред. от 28.12.2011) «Об утверждении сводного перечня первоочередных государственных и муниципальных услуг, предоставляемых органами исполнительной власти субъектов Российской Федерации и органами местного са-

моуправления в электронном виде, а также услуг, предоставляемых в электронном виде учреждениями и органами субъектов Российской Федерации и муниципальными учреждениями» (Собрание законодательства Российской Федерации, 2009, № 52, ст. 6626; 2010, № 37, ст. 4777, 2012, № 2, ст. 375);

- приказом Минэкономразвития Российской Федерации от 30.08.2011 № 424 «Об утверждении Порядка ведения органами местного самоуправления реестров муниципального имущества»;

- постановлением Правительства Московской области от 27.09.2013 г.

№ 777/42 «Об организации предоставления государственных услуг исполнительных органов государственной власти Московской области на базе многофункционального центра предоставления государственных и муниципальных услуг, а также об утверждении Перечня государственных услуг исполнительных органов государственной власти Московской области, предоставление которых организуется по принципу «одного окна», в том числе на базе многофункционального центра предоставления государственных и муниципальных услуг, и Рекомендуемого перечня муниципальных услуг, предоставляемых органами местного самоуправления муниципальных образований Московской области, а также услуг, оказываемых муниципальными учреждениями и другими организациями, предоставление которых организуется по принципу «одного окна», в том числе на базе многофункционального центра предоставления государственных и муниципальных услуг» (Ежедневные Новости. Подмосковье, № 199, 24.10.2013);

- постановлением Правительства Московской области от 25.04.2011 № 365/15 «Об утверждении Порядка разработки и утверждения административных регламентов исполнения государственных функций и административных регламентов предоставления государственных услуг центральными исполнительными органами государственной власти Московской области, государственными органами Московской области» (Ежедневные Новости. Подмосковье, № 77, 05.05.2011);

Исчерпывающий перечень документов, необходимых, в соответствии с нормативными правовыми актами Российской Федерации, нормативными правовыми актами Московской области и муниципальными правовыми актами, для предоставления муниципальной услуги, услуг, необходимых и обязательных для ее предоставления, способы их получения заявителями, в том числе в электронной форме, и порядок их предоставления

24. При обращении за получением муниципальной услуги заявитель представляет:

1) заявление, которое должно содержать следующие сведения:

- для физических лиц: фамилию, имя, отчество (последнее - при наличии), личную подпись и дату, в заявлении также указывается почтовый или электронный адрес, по которому должен быть направлен ответ, либо отметка о получении ответа через многофункциональный центр;

- для юридических лиц: полное и сокращенное (при наличии) наименование, организационно-правовую форму, подпись руководителя и дату, в заявлении также указывается почтовый или электронный адрес, по которому должен быть направлен ответ, либо отметка о получении ответа через многофункционального центра.

2) В случае если предоставление информации предполагает обработку персональных данных, то к заявлению физические лица прикладывают документ, удостоверяющий личность заявителя.

При личном приеме заявитель - физическое лицо представляет документ, удостоверяющий личность.

Заявителем представляется копия документа, удостоверяющего права (полномочия) представителя физического или юридического лица, если с заявлением обращается представитель заявителя.

Форма заявления представлена в Приложении 2 к административному регламенту.

В бумажном виде форма заявления может быть получена заявителем непосредственно в Администрацию сельского поселения Соболевское или многофункциональном центре.

25. Форма заявления доступна для копирования и заполнения в электронном виде на Едином портале государственных и муниципальных услуг и Портале государственных и

муниципальных услуг Московской области, на официальном сайте Администрации сельского поселения Соболевское в сети Интернет www.Sobolevskoe.ru, сайте многофункционального центра в сети Интернет, а также по обращению заявителя может быть выслана на адрес его электронной почты.

Исчерпывающий перечень документов, необходимых в соответствии с нормативными правовыми актами для предоставления муниципальной услуги, которые находятся в распоряжении государственных органов, органов местного самоуправления и иных органов и подведомственных им организациях, участвующих в предоставлении муниципальных услуг, и которые заявитель вправе представить по собственной инициативе, а также способы их получения заявителями, в том числе в электронной форме, порядок их представления

26. Документы, необходимые для предоставления муниципальной услуги, которые находятся в распоряжении органов и организаций, отсутствуют.

Исчерпывающий перечень оснований для отказа в приеме документов, необходимых для предоставления муниципальной услуги

27. Основания для отказа в приеме документов не предусмотрены.

Исчерпывающий перечень оснований для приостановления или отказа в предоставлении муниципальной услуги

28. Основаниями для отказа в предоставлении муниципальной услуги являются:

1) выявление в запросе на предоставление муниципальной услуги или в представленных документах недостоверной, искаженной или неполной информации, в том числе представление заявителем документов, срок действительности которых на момент поступления в Администрацию сельского поселения Соболевское в соответствии с действующим законодательством истек;

2) подача заявления лицом, не входящим в перечень лиц, установленный законодательством и пунктом Знастоящего административного регламента;

3) непредставление заявителем одного или более документов, указанных в пункте 24 настоящего административного регламента;

4) текст в запросе на предоставление муниципальной услуги не поддается прочтению либо отсутствует.

5) запрашиваемая информация не относится к вопросам по выдаче выписок из Реестра муниципального имущества.

Мотивированный отказ в предоставлении муниципальной услуги подписывается Администрацией сельского поселения Соболевское и выдается заявителю с указанием причин отказа.

По требованию заявителя, решение об отказе в предоставлении муниципальной услуги предоставляется в электронной форме или может выдаваться лично или направляться по почте в письменной форме либо выдается через многофункциональный центр.

29. Основания для приостановления в предоставлении муниципальной услуги отсутствуют.

Перечень услуг, необходимых и обязательных для предоставления муниципальной услуги, в том числе сведения о документах выдаваемых организациями, участвующими в предоставлении муниципальной услуги

30. Услуги, необходимые и обязательные для предоставления муниципальной услуги, отсутствуют.

Порядок, размер и основания взимания государственной пошлины или иной платы за предоставление муниципальной услуги

31. Предоставление муниципальной услуги осуществляется бесплатно.

Максимальный срок ожидания в очереди при подаче запроса о предоставлении муниципальной услуги, услуги организации, участвующей в предоставлении муниципальной услуги, и при получении результата предоставления таких услуг

32. Максимальное время ожидания в очереди при личной подаче заявления о предоставлении муниципальной услуги составляет не более 15 минут.

33. Предельная продолжительность ожидания в очереди при получении результата предоставления муниципальной услуги не должен превышать 15 минут.

Требования к помещениям, в которых предоставляется муниципальная услуга, услуги организации, участвующей в предоставлении муниципальной услуги, к местам ожидания и приема заявителей, размещению и оформлению визуальной, текстовой и мультимедийной информации о порядке предос-

тавления муниципальной услуги

34. Предоставление муниципальных услуг осуществляется в специально выделенных для этих целей помещениях Администрации сельского поселения Соболевское и многофункционального центра.

35. Для заявителей должно быть обеспечено удобство с точки зрения пешеходной доступности от остановок общественного транспорта. Путь от остановок общественного транспорта до помещений приема и выдачи документов должен быть оборудован соответствующими информационными указателями.

36. В случае если имеется возможность организации стоянки (парковки) возле здания (строения), в котором размещено помещение приема и выдачи документов, организуется стоянка (парковка) для личного автомобильного транспорта заявителей. За пользование стоянкой (парковкой) с заявителей плата не взимается.

37. Для парковки специальных автотранспортных средств инвалидов на каждой стоянке выделяется не менее 10% мест (но не менее одного места), которые не должны занимать иные транспортные средства.

38. Вход в помещение приема и выдачи документов должен обеспечивать свободный доступ заявителей, быть оборудован удобной лестницей с поручнями, широкими проходами, а также пандусами для передвижения кресел-колясок.

39. На здании рядом с входом должна быть размещена информационная табличка (вывеска), содержащая следующую информацию:

наименование органа;
место нахождения и юридический адрес;
режим работы;
номера телефонов для справок;
адрес официального сайта.

40. Фасад здания должен быть оборудован осветительными приборами, позволяющими посетителям ознакомиться с информационными табличками.

41. Помещения приема и выдачи документов должны предусматривать места для ожидания, информирования и приема заявителей. В местах для информирования должен быть обеспечен доступ граждан для ознакомления с информацией не только в часы приема заявлений, но и в рабочее время, когда прием заявителей не ведется.

42. В помещении приема и выдачи документов организуется работа справочных окон, в количестве, обеспечивающем потребности граждан.

43. Характеристики помещений приема и выдачи документов в части объемно-планировочных и конструктивных решений, освещения, пожарной безопасности, инженерного оборудования должны соответствовать требованиям нормативных документов, действующих на территории Российской Федерации.

44. Помещения приема выдачи документов оборудуются стендами (стойками), содержащими информацию о порядке предоставления муниципальных услуг.

45. Помещение приема и выдачи документов может быть оборудовано информационным табло, предоставляющим информацию о порядке предоставления муниципальной услуги (включая трансляцию видеороликов, разъясняющих порядок предоставления муниципальных услуг), а также регулирующим поток «электронной очереди». Информация на табло может выводиться в виде бегущей строки.

46. Информационное табло размещается рядом со входом в помещение таким образом, чтобы обеспечить видимость максимально возможному количеству заинтересованных лиц.

47. В местах для ожидания устанавливаются стулья (кресельные секции, кресла) для заявителей.

В помещениях приема и выдачи документов выделяется место для оформления документов, предусматривающее столы (стойки) с бланками заявлений и канцелярскими принадлежностями.

В помещениях приема и выдачи документов могут быть размещены платежные терминалы, мини-офисы кредитных учреждений по приему платы за предоставление муниципальных услуг.

48. Информация о фамилии, имени, отчестве и должности сотрудника Администрации сельского поселения Соболевское и многофункционального центра, должна быть размещена на личной информационной табличке и на рабочем месте специалиста.

49. Для заявителя, находящегося на приеме, должно быть

предусмотрено место для раскладки документов.

50. Прием комплекта документов, необходимых для осуществления муниципальной услуги, и выдача документов, при наличии возможности, должны осуществляться в разных окнах (кабинетах).

51. В помещениях приема и выдачи документов размещается абонентский ящик, а также стенд по антикоррупционной тематике. Кроме того, в помещениях приема и выдачи документов могут распространяться иные материалы (брошюры, сборники) по антикоррупционной тематике.

Показатели доступности и качества муниципальных услуг (возможность получения информации о ходе предоставления муниципальной услуги, возможность получения услуги в электронной форме или в многофункциональном центре

52. Показателями доступности и качества муниципальной услуги являются:

достоверность предоставляемой гражданам информации; полнота информирования граждан; наглядность форм предоставляемой информации об административных процедурах;

удобство и доступность получения информации заявителями о порядке предоставления муниципальной услуги;

соблюдение сроков исполнения отдельных административных процедур и предоставления муниципальной услуги в целом;

соблюдений требований стандарта предоставления муниципальной услуги;

отсутствие жалоб на решения, действия (бездействие) должностных лиц Администрации сельского поселения Соболевское и муниципальных служащих, в ходе предоставления муниципальной услуги;

отсутствие жалоб на решения, действия (бездействие) должностных лиц Администрации сельского поселения Соболевское и муниципальных служащих в ходе предоставления муниципальной услуги;

полнота и актуальность информации о порядке предоставления муниципальной услуги.

53. Заявителям предоставляется возможность получения информации о ходе предоставления муниципальной услуги и возможность получения муниципальной услуги в электронной форме с использованием Портала государственных и муниципальных услуг Московской области, Единого портала государственных и муниципальных услуг и по принципу «одного окна» на базе многофункционального центра.

54. При получении муниципальной услуги заявитель осуществляет не более 2 взаимодействия с должностными лицами.

55. Продолжительность ожидания в очереди при обращении заявителя в Администрации сельского поселения Соболевское для получения муниципальной услуги не может превышать 15 минут.

Иные требования, в том числе учитывающие особенности организации предоставления муниципальной услуги по принципу «одного окна» на базе многофункционального центра и в электронной форме

56. Заявителю предоставляется возможность получения муниципальной услуги по принципу «одного окна», в соответствии с которым предоставление муниципальной услуги осуществляется после однократного обращения заявителя с соответствующим запросом, а взаимодействие с Администрацией сельского поселения Соболевское осуществляется многофункциональным центром без участия заявителя в соответствии с нормативными правовыми актами и соглашением о взаимодействии между Администрацией сельского поселения Соболевское и многофункциональным центром, заключенным в установленном порядке.

57. Организация предоставления муниципальной услуги на базе многофункционального центра осуществляется в соответствии с соглашением о взаимодействии между Администрацией сельского поселения Соболевское и многофункциональным центром, заключенным в установленном порядке.

58. Муниципальная услуга предоставляется в многофункциональном центре с учетом принципа экстерриториальности, в соответствии с которым заявитель вправе выбрать для обращения за получением муниципальной услуги любой многофункциональный центр, расположенный на территории Орехово-Зуевского муниципального района.

59. При предоставлении муниципальной услуги универсальными специалистами многофункционального центра ис-

полняются следующие административные процедуры:

1) прием заявления и документов, необходимых для предоставления муниципальной услуги;

2) регистрация заявления и документов, необходимых для предоставления муниципальной услуги;

3) принятие решения о предоставлении (об отказе предоставлении) муниципальной услуги;

4) выдача документа, являющегося результатом предоставления муниципальной услуги.

60. Административные процедуры по приему заявления и документов, необходимых для предоставления муниципальной услуги, а также выдаче документа, являющегося результатом предоставления муниципальной услуги, осуществляются универсальными специалистами многофункционального центра по принципу экстерриториальности.

61. Заявители имеют возможность получения муниципальной услуги в электронной форме с использованием Единого портала государственных и муниципальных услуг и Портала государственных и муниципальных услуг Московской области в части:

1) получения информации о порядке предоставления муниципальной услуги;

2) ознакомления с формой заявления, необходимой для получения муниципальной услуги, обеспечения доступа к ним для копирования и заполнения в электронном виде;

3) направления запроса и документов, необходимых для предоставления муниципальной услуги;

4) осуществления мониторинга хода предоставления муниципальной услуги;

5) получения результата предоставления муниципальной услуги в соответствии с действующим законодательством.

62. При направлении запроса о предоставлении муниципальной услуги в электронной форме заявитель формирует заявление на предоставление муниципальной услуги в форме электронного документа и подписывает его электронной подписью в соответствии с требованиями Федерального закона № 63-ФЗ и требованиями Федерального закона № 210-ФЗ.

63. При направлении заявления и прилагаемых к нему документов в электронной форме представителем заявителя, действующим на основании доверенности, доверенность должна быть представлена в форме электронного документа, подписанного электронной подписью уполномоченного лица, выдавшего (подписавшего) доверенность.

64. Для обработки персональных данных при регистрации субъекта персональных данных на Едином портале государственных и муниципальных услуг и на Портале государственных и муниципальных услуг Московской области получение согласия заявителя в соответствии с требованиями статьи 6 Федерального закона №152-ФЗ не требуется.

65. Заявителям предоставляется возможность для предварительной записи на подачу заявления для предоставления муниципальной услуги. Предварительная запись может осуществляться следующими способами по выбору заявителя:

при личном обращении заявителя в Администрацию сельского поселения Соболевское, его территориальный отдел или многофункциональный центр;

по телефону Администрации сельского поселения Соболевское или многофункциональный центр;

через официальный сайт Администрации сельского поселения Соболевское или многофункциональный центр.

66. При предварительной записи заявитель сообщает следующие данные:

для физического лица: фамилию, имя, отчество (последнее при наличии);

для юридического лица: наименование юридического лица;

контактный номер телефона;

адрес электронной почты (при наличии);

желаемые дату и время представления документов.

67. Предварительная запись осуществляется путем внесения указанных сведений в книгу записи заявителей, которая ведется на бумажных и/или электронных носителях.

68. Заявителю сообщаются дата и время приема документов, окно (кабинет) приема документов, в которые следует обратиться. При личном обращении заявителю выдается талон-подтверждение. Заявитель, записавшийся на прием через официальный сайт Администрации сельского поселения Соболевское или многофункционального центра, может распечатать аналог талона-подтверждения.

69. Запись заявителей на определенную дату заканчивает-

ся за сутки до наступления этой даты.

70. При осуществлении предварительной записи заявитель в обязательном порядке информируется о том, что предварительная запись аннулируется в случае его неявки по истечении 15 минут с назначенного времени приема.

Заявителям, записавшимся на прием через официальный сайт Администрации сельского поселения Соболевское или многофункционального центра, за день до приема отправляется напоминание на указанный адрес электронной почты о дате, времени и месте приема, а также информация об аннулировании предварительной записи в случае неявки по истечении 15 минут с назначенного времени приема.

71. Заявитель в любое время вправе отказаться от предварительной записи.

72. В отсутствие заявителей, обратившихся по предварительной записи, осуществляется прием заявителей, обратившихся в порядке очереди.

73. График приема (приемное время) заявителей по предварительной записи устанавливается руководителем Администрации сельского поселения Соболевское или многофункционального центра в зависимости от интенсивности обращений.

III. Состав, последовательность и сроки выполнения административных процедур (действий), требования к порядку их выполнения, в том числе особенности выполнения административных процедур (действий) в электронной форме и многофункциональном центре

74. Предоставление муниципальной услуги включает в себя следующие административные процедуры:

1) прием заявления и документов, необходимых для предоставления муниципальной услуги;

2) регистрация заявления и документов, необходимых для предоставления муниципальной услуги;

3) принятие решения о предоставлении (об отказе предоставления) муниципальной услуги;

4) выдача документа, являющегося результатом предоставления муниципальной услуги.

Блок-схема предоставления муниципальной услуги

75. Блок-схема последовательности действий при предоставлении муниципальной услуги представлена в Приложении 3 к административному регламенту.

Прием заявления и документов, необходимых для предоставления муниципальной услуги

76. Основанием для начала осуществления административной процедуры по приему заявления и документов, необходимых для предоставления муниципальной услуги, является поступление в Администрацию сельского поселения Соболевское или многофункциональный центр заявления о предоставлении муниципальной услуги и прилагаемых к нему документов, представленных заявителем:

а) в Администрации сельского поселения Соболевское: посредством личного обращения заявителя, посредством почтового отправления; посредством технических средств Единого портала государственных и муниципальных услуг или Портала государственных и муниципальных услуг Московской области;

б) в многофункциональный центр посредством личного обращения заявителя.

77. Прием заявления и документов, необходимых для предоставления муниципальной услуги, осуществляют сотрудники Администрации сельского поселения Соболевское или сотрудники многофункционального центра.

78. Прием заявления и документов, необходимых для предоставления муниципальной услуги осуществляется в многофункциональном центре в соответствии с соглашениями о взаимодействии между Администрацией сельского поселения Соболевское и многофункциональным центром, заключенными в установленном порядке, если исполнение данной процедуры предусмотрено заключенными соглашениями.

79. При поступлении заявления и прилагаемых к нему документов посредством личного обращения заявителя в Администрации сельского поселения Соболевское или многофункциональный центр, специалист, ответственный за прием и регистрацию документов, осуществляет следующую последовательность действий:

1) устанавливает предмет обращения;

2) устанавливает соответствие личности заявителя документу, удостоверяющему личность (в случае, если заявителем является физическое лицо);

3) проверяет наличие документа, удостоверяющего права

(полномочия) представителя физического или юридического лица (в случае, если с заявлением обращается представитель заявителя);

4) проверяет заявление на наличие подчисток, приписок, зачеркнутых слов и иных неоговоренных исправлений, серьезных повреждений, не позволяющих однозначно истолковать их содержание;

5) проверяет заявление и комплектность прилагаемых к нему документов на соответствие перечню документов, предусмотренных пунктом 24 административного регламента.

6) проверяет заявление и прилагаемые к нему документы на наличие подчисток, приписок, зачеркнутых слов и иных неоговоренных исправлений, серьезных повреждений, не позволяющих однозначно истолковать их содержание;

7) осуществляет прием заявления и документов по описи, которая содержит полный перечень документов, представленных заявителем, а при наличии выявленных недостатков - их описание;

8) вручает копию описи заявителю.

80. Специалист многофункционального центра, ответственный за прием документов, в дополнение к действиям, указанным в пункте 79 административного регламента, при наличии всех документов и сведений, предусмотренных пунктом 24 административного регламента передает заявление и прилагаемые к нему документы специалисту многофункционального центра, ответственному за организацию направления заявления и прилагаемых к нему документов в Администрации сельского поселения Соболевское.

Сотрудник многофункционального центра, ответственный за организацию направления заявления и прилагаемых к нему документов в Администрации сельского поселения Соболевское, организует передачу заявления и документов, представленных заявителем, в Администрации сельского поселения Соболевское в соответствии с заключенным соглашением о взаимодействии и порядком делопроизводства многофункционального центра.

81. Максимальное время приема заявления и прилагаемых к нему документов при личном обращении заявителя не превышает 15 минут.

82. При отсутствии у заявителя, обратившегося лично, заполненного заявления или не правильного его заполнения, специалист Администрации сельского поселения Соболевское или многофункционального центра, ответственный за прием документов, консультирует заявителя по вопросам заполнения заявления.

83. При поступлении заявления и прилагаемых к нему документов в Администрации сельского поселения Соболевское посредством почтового отправления специалист Администрации сельского поселения Соболевское, ответственный за прием заявлений и документов, осуществляет действия согласно пункту 79 административного регламента, кроме действий, предусмотренных подпунктами 2, 4 пункта 79 административного регламента.

Опись направляется заявителю заказным почтовым отправление с уведомлением о вручении в течение 2 рабочих дней с даты получения заявления и прилагаемых к нему документов.

84. В случае поступления запроса о предоставлении муниципальной услуги и прилагаемых к нему документов (при наличии) в электронной форме посредством Единого портала государственных и муниципальных услуг или Портала государственных и муниципальных услуг Московской области специалист Администрации сельского поселения Соболевское, ответственный за прием документов, осуществляет следующую последовательность действий:

1) просматривает электронные образы запроса о предоставлении муниципальной услуги и прилагаемых к нему документов;

2) осуществляет контроль полученных электронных образцов заявления и прилагаемых к нему документов на предмет целостности;

3) фиксирует дату получения заявления и прилагаемых к нему документов;

4) в случае если запрос на предоставление муниципальной услуги и документы, представленные в электронной форме, не заверены электронной подписью в соответствии с действующим законодательством направляет заявителю через личный кабинет уведомление о необходимости представить запрос о предоставлении муниципальной услуги и документы, подписанные электронной подписью, либо предста-

вить в Администрацию сельского поселения Соболевское подлинники документов (копии, заверенные в установленном порядке), указанных в пункте 24 административного регламента, в срок, не превышающий 5 календарных дней с даты получения запроса о предоставлении муниципальной услуги и прилагаемых к нему документов (при наличии) в электронной форме;

5) в случае если запрос о предоставлении муниципальной услуги и документы в электронной форме подписаны электронной подписью в соответствии с действующим законодательством направляет заявителю через личный кабинет уведомление о получении запроса о предоставлении муниципальной услуги и прилагаемых к нему документов.

85. Максимальный срок осуществления административной процедуры не может превышать 2 рабочих дней с момента поступления заявления в Администрацию сельского поселения Соболевское или многофункциональный центр.

86. Результатом исполнения административной процедуры по приему заявления и прилагаемых к нему документов, необходимых для предоставления муниципальной услуги, является:

1) В Администрации сельского поселения Соболевское - передача заявления и прилагаемых к нему документов сотруднику Администрации сельского поселения Соболевское, ответственному за регистрацию поступившего запроса на предоставление муниципальной услуги;

2) в многофункциональном центре:

а) при наличии всех документов, предусмотренных пунктом 24 административного регламента, - передача заявления и прилагаемых к нему документов в Администрации сельского поселения Соболевское.

87. Способом фиксации результата исполнения административной процедуры является опись принятых у заявителя документов или уведомление о принятии запроса о предоставлении муниципальной услуги и прилагаемых документов.

Регистрация заявления и документов, необходимых для предоставления муниципальной услуги

88. Основанием для начала осуществления административной процедуры является поступление специалисту Администрации сельского поселения Соболевское или многофункционального центра, ответственному за регистрацию поступающих запросов на предоставление муниципальной услуги, заявления и прилагаемых к нему документов.

89. Специалист Администрации сельского поселения Соболевское, работник многофункционального центра осуществляет регистрацию заявления и прилагаемых к нему документов в соответствии с порядком делопроизводства, установленным Администрацией сельского поселения Соболевское, многофункциональным центром, в том числе осуществляет внесение соответствующих сведений в журнал регистрации обращений о предоставлении муниципальной услуги и (или) в соответствующую информационную систему Администрации сельского поселения Соболевское, многофункционального центра.

90. Регистрация заявления и прилагаемых к нему документов, полученных посредством личного обращения заявителя или почтового отправления, осуществляется в срок, не превышающий 1 рабочий день, с даты поступления заявления и прилагаемых к нему документов в Администрацию сельского поселения Соболевское.

91. Регистрация заявления и прилагаемых к нему документов, полученных в электронной форме через Единый портал государственных и муниципальных услуг или Портал государственных и муниципальных услуг Московской области, осуществляется не позднее 1 рабочего дня, следующего за днем их поступления в Администрацию сельского поселения Соболевское.

92. Регистрация заявления и прилагаемых к нему документов, полученных Администрации сельского поселения Соболевское из многофункционального центра, осуществляется не позднее 1 рабочего дня, следующего за днем их поступления в Администрацию сельского поселения Соболевское.

93. После регистрации в Администрации сельского поселения Соболевское заявление и прилагаемые к нему документы, направляются на рассмотрение специалисту Администрации сельского поселения Соболевское, ответственному за подготовку документов по муниципальной услуге.

94. Максимальный срок осуществления административной процедуры не может превышать 2 рабочих дней.

95. Результатом исполнения административной процедуры по регистрации заявления и прилагаемых к нему документов, необходимых для предоставления муниципальной услуги, является передача заявления и прилагаемых к нему документов сотруднику Администрации сельского поселения Соболевское, ответственному за предоставление муниципальной услуги.

96. При обращении заявителя за получением муниципальной услуги в электронной форме Администрация сельского поселения Соболевское направляет на Единый портал государственных и муниципальных услуг или Портал государственных и муниципальных услуг Московской области посредством технических средств связи уведомление о завершении исполнения административной процедуры с указанием результата осуществления административной процедуры.

97. Способом фиксации исполнения административной процедуры является внесение соответствующих сведений в журнал регистрации обращений за предоставлением муниципальной услуги или в соответствующую информационную систему Администрации сельского поселения Соболевское.

Принятие решения о предоставлении (об отказе предоставлении) муниципальной услуги

98. Основанием для начала административной процедуры является поступление заявления и документов сотруднику Администрации сельского поселения Соболевское или работнику многофункционального центра, ответственному за предоставление муниципальной услуги.

99. Рассмотрение заявления и представленных документов, необходимых для предоставления муниципальной услуги и принятие решения о предоставлении (об отказе в предоставлении) муниципальной услуги осуществляется в многофункциональном центре в соответствии с заключенными в установленном порядке соглашениями о взаимодействии.

100. Сотрудник Администрации сельского поселения Соболевское или работник многофункционального центра, ответственный за предоставление муниципальной услуги, осуществляет следующие действия:

а) проверяет на оформление заявления в соответствии с требованиями, изложенными в подпункте 2 пункта 24 административного регламента;

б) проверяет заявление на наличие или отсутствие оснований, указанных в пункте 28 административного регламента;

в) осуществляет подготовку ответа с указанием запрашиваемой информации либо об отказе в предоставлении муниципальной услуги.

101. Продолжительность и (или) максимальный срок выполнения административного действия по рассмотрению заявления составляет 5 дней.

102. В случае наличия оснований для отказа в предоставлении муниципальной услуги, изложенных в пункте 28 административного регламента, сотрудник Администрации сельского поселения Соболевское или работник многофункционального центра, ответственный за предоставление муниципальной услуги готовит мотивированный отказ в предоставлении муниципальной услуги и направляет на подпись главе сельского поселения Соболевское.

103. Продолжительность и (или) максимальный срок выполнения административного действия по подготовке мотивированного отказа в предоставлении муниципальной услуги составляет 5 дней.

104. В случае если заявление оформлено в соответствии с требованиями, изложенными в пункте 24 административного регламента и в случае отсутствия оснований для отказа в предоставлении муниципальной услуги, изложенных в пункте 28 административного регламента сотрудник Администрации сельского поселения Соболевское или работник многофункционального центра, ответственный за предоставление муниципальной услуги принимает решение о предоставлении муниципальной услуги и подготавливает письменный ответ с указанием запрашиваемой информации, и в течение 1 дня направляет указанные документы на подпись главе сельского поселения Соболевское.

105. Результатом административной процедуры является подписанный мотивированный отказ в предоставлении муниципальной услуги или письменный ответ, содержащий запрашиваемую информацию.

106. Продолжительность административной процедуры составляет не более 20 календарных дней.

107. При обращении заявителя за получением муницип-

ципальной услуги в электронной форме Администрация сельского поселения Соболевское направляет на Единый портал государственных и муниципальных услуг или Портал государственных и муниципальных услуг Московской области посредством технических средств связи уведомление о завершении исполнения административной процедуры с указанием результата осуществления административной процедуры.

108. Способ фиксации результата выполнения административной процедуры, в том числе в электронной форме в информационной системе Администрации сельского поселения Соболевское, многофункционального центра содержащий указание на формат обязательного отображения административной процедуры.

Выдача документа, являющегося результатом предоставления муниципальной услуги

109. Основанием для начала административной процедуры является поступление специалисту Администрации сельского поселения Соболевское или многофункционального центра, ответственному за выдачу документа, являющегося результатом предоставления муниципальной услуги, подписанного мотивированного отказа в предоставлении муниципальной услуги или ответа, содержащего запрашиваемую информацию.

110. Выдача результата предоставления муниципальной услуги осуществляется способом, указанным заявителем при подаче заявления и необходимых документов на получение муниципальной услуги, в том числе:

при личном обращении в Администрацию сельского поселения Соболевское;

при личном обращении в многофункциональный центр; посредством почтового отправления на адрес заявителя, указанный в заявлении;

через личный кабинет на Едином портале государственных и муниципальных услуг или Портале государственных и муниципальных услуг Московской области.

111. В случае указания заявителем на получение результата в многофункциональном центре, Администрацию сельского поселения Соболевское направляет результат предоставления муниципальной услуги в многофункциональный центр в срок, установленный в соглашении, заключенным между Администрацией сельского поселения Соболевское и многофункциональным центром.

112. Выдача документа, являющегося результатом предоставления муниципальной услуги, осуществляется многофункциональным центром в соответствии с заключенными в установленном порядке соглашениями о взаимодействии, если исполнение данной процедуры предусмотрено заключенными соглашениями.

113. При обращении заявителя за получением муниципальной услуги в электронной форме Администрация сельского поселения Соболевское направляет на Единый портал государственных и муниципальных услуг Московской области посредством технических средств связи уведомление о завершении исполнения административной процедуры с указанием результата осуществления административной процедуры.

114. Ответ заявителю может быть дан в устной форме, в случае если заявитель обратился устно (по телефону) и не возражает на получение результата предоставления муниципальной услуги в устной форме.

115. Способ фиксации результата выполнения административной процедуры является отметка в журнале корреспонденции на бумажном носителе и в электронной форме о выдаче результата предоставления муниципальной услуги заявителю.

116. Продолжительность административной процедуры составляет не более 5 календарных дней.

IV. Порядок и формы контроля за исполнением административного регламента предоставления муниципальной услуги

Порядок осуществления текущего контроля за соблюдением и исполнением ответственными должностными лицами положений административного регламента и иных нормативных правовых актов, устанавливающих требования к предоставлению муниципальной услуги

117. Текущий контроль за соблюдением и исполнением положений регламента и иных нормативных правовых актов, устанавливающих требования к предоставлению муниципальной услуги, осуществляется должностными лицами, ответственными за организацию работы по предоставлению муниципальной услуги.

118. Текущий контроль осуществляется путем проведения ответственными должностными лицами структурных подразделений Администрации сельского поселения Соболевское, ответственных за организацию работы по предоставлению муниципальной услуги, проверок соблюдения и исполнения положений регламента и иных нормативных правовых актов, устанавливающих требования к предоставлению муниципальной услуги.

Порядок и периодичность осуществления плановых и внеплановых проверок полноты и качества предоставления муниципальной услуги

119. Контроль за полнотой и качеством предоставления муниципальной услуги осуществляется в формах:

1) проведения плановых проверок;

2) рассмотрения жалоб на действия (бездействие) должностных лиц Администрации сельского поселения Соболевское, ответственных за предоставление муниципальной услуги.

120. В целях осуществления контроля за полнотой и качеством предоставления муниципальной услуги проводятся плановые и внеплановые проверки. Порядок и периодичность осуществления плановых проверок устанавливается планом работы Администрации сельского поселения Соболевское. При проверке могут рассматриваться все вопросы, связанные с предоставлением муниципальной услуги (комплексные проверки), или отдельный вопрос, связанный с предоставлением муниципальной услуги (тематические проверки). Проверка также может проводиться по конкретной жалобе заявителя.

121. Внеплановые проверки проводятся в связи с проверкой устранения ранее выявленных нарушений административного регламента, а также в случае получения жалоб заявителей на действия (бездействие) должностных лиц Администрации сельского поселения Соболевское, ответственного за предоставление муниципальной услуги.

Ответственность муниципальных служащих органов местного самоуправления и иных должностных лиц за решения и действия (бездействие), принимаемые (осуществляемые) в ходе предоставления муниципальной услуги

122. По результатам проведенных проверок, в случае выявления нарушений соблюдения положений регламента, виновные должностные лица Администрации сельского поселения Соболевское несут персональную ответственность за решения и действия (бездействие), принимаемые в ходе предоставления муниципальной услуги.

123. Персональная ответственность должностных лиц Администрации сельского поселения Соболевское закрепляется в должностных регламентах в соответствии с требованиями законодательства Российской Федерации и законодательства Московской области.

Положения, характеризующие требования к порядку и формам контроля за предоставлением муниципальной услуги, в том числе со стороны граждан, их объединений и организаций.

124. Контроль за предоставлением муниципальной услуги, в том числе со стороны граждан, их объединений и организаций, осуществляется посредством публикации сведений о деятельности Администрации сельского поселения Соболевское, получения гражданами, их объединениями и организациями актуальной, полной и достоверной информации о порядке предоставления муниципальной услуги и обеспечения возможности досудебного (внесудебного) рассмотрения жалоб.

V. Досудебный (внесудебный) порядок обжалования решений и (или) действий (бездействия) органа местного самоуправления, предоставляющего муниципальную услугу, а также его должностных лиц, муниципальных служащих

Право заявителя подать жалобу на решение и (или) действия (бездействия) органа, предоставляющего муниципальную услугу, а также его должностных лиц, муниципальных служащих при предоставлении муниципальной услуги

125. Заявители имеют право на обжалование действий или бездействия Администрации сельского поселения Соболевское, должностных лиц Администрации сельского поселения Соболевское, муниципальных служащих, а также принимаемых ими решений при предоставлении муниципальной услуги в досудебном (внесудебном) порядке.

Предмет жалобы

126. Заявитель может обратиться с жалобой в том числе в следующих случаях:

1) нарушение срока регистрации запроса заявителя о предоставлении муниципальной услуги;

2) нарушение срока предоставления муниципальной услуги;

3) требование у заявителя документов, не предусмотренных нормативными правовыми актами Российской Федерации, нормативными правовыми актами Московской области, муниципальными правовыми актами для предоставления муниципальной услуги;

4) отказ в приеме документов, предоставление которых предусмотрено нормативными правовыми актами Российской Федерации, нормативными правовыми актами Московской области, муниципальными правовыми актами для предоставления муниципальной услуги, у заявителя;

5) отказ в предоставлении муниципальной услуги, если основания отказа не предусмотрены федеральными законами и принятыми в соответствии с ними иными нормативными правовыми актами Российской Федерации, нормативными правовыми актами Московской области, муниципальными правовыми актами;

6) затребование с заявителя при предоставлении муниципальной услуги платы, не предусмотренной нормативными правовыми актами Российской Федерации, нормативными правовыми актами Московской области, муниципальными правовыми актами;

7) отказ органа, предоставляющего муниципальную услугу, должностного лица органа, предоставляющего муниципальную услугу, в исправлении допущенных опечаток и ошибок в выданных в результате предоставления муниципальной услуги документах либо нарушение установленного срока таких исправлений.

Органы местного самоуправления, уполномоченные на рассмотрение жалобы и должностные лица, которым может быть направлена жалоба

127. Администрация сельского поселения Соболевское

Порядок подачи и рассмотрения жалобы

128. Жалоба подается в орган, предоставляющий муниципальную услугу. Жалобы на решения, принятые руководителем Администрации сельского поселения Соболевское подаются в вышестоящий орган (при его наличии), либо, в случае его отсутствия, рассматриваются непосредственно руководителем Администрации сельского поселения Соболевское, предоставляющего муниципальную услугу.

129. Жалоба может быть направлена в Администрации сельского поселения Соболевское по почте, через многофункциональный центр, по электронной почте, через официальный сайт органа, предоставляющего муниципальную услугу, посредством Единого портала государственных и муниципальных услуг, Портала государственных и муниципальных услуг Московской области, а также может быть принята при личном приеме заявителя.

130. Жалоба должна содержать:

а) наименование органа, предоставляющего муниципальную услугу, должностного лица органа, предоставляющего муниципальную услугу, либо муниципального служащего, решения и действия (бездействие) которых обжалуются;

б) фамилию, имя, отчество (последнее - при наличии), сведения о месте жительства заявителя - физического лица либо наименование, сведения о месте нахождения заявителя - юридического лица, а также номер (номера) контактного телефона, адрес (адреса) электронной почты (при наличии) и почтовый адрес, по которым должен быть направлен ответ заявителю;

в) сведения об обжалуемых решениях и действиях (бездействии) органа, предоставляющего муниципальную услугу, должностного лица органа, предоставляющего муниципальную услугу, либо государственного муниципального служащего;

г) доводы, на основании которых заявитель не согласен с решением и действием (бездействием) органа, предоставляющего муниципальную услугу, должностного лица органа, предоставляющего муниципальную услугу, либо муниципального служащего. Заявителем могут быть представлены документы (при наличии), подтверждающие доводы заявителя, либо их копии.

131. В случае необходимости в подтверждение своих доводов заявитель прилагает к письменному обращению (жалобе) документы и материалы либо их копии.

Сроки рассмотрения жалобы

132. Жалоба, поступившая в Администрацию сельского поселения Соболевское, подлежит регистрации не позднее следующего рабочего дня со дня ее поступления.

133. Жалоба, поступившая в Администрацию сельского поселения Соболевское, подлежит рассмотрению должностным лицом, наделенным полномочиями по рассмотрению жалобы, в течение пятнадцати рабочих дней со дня ее регистрации, а в случае обжалования отказа органа, предоставляющего муниципальную услугу, должностного лица органа, предоставляющего муниципальную услугу, в приеме документов у заявителя либо в исправлении допущенных опечаток и ошибок или в случае обжалования нарушения установленного срока таких исправлений - в течение пяти рабочих дней со дня ее регистрации.

Внесение изменений в результат предоставления муниципальной услуги в целях исправления допущенных опечаток и ошибок осуществляется Администрацией сельского поселения Соболевское в срок не более 5 рабочих дней.

Исчерпывающий перечень оснований для отказа в рассмотрении жалобы (претензии) либо приостановления ее рассмотрения

134. Уполномоченный на рассмотрение жалобы орган отказывает в удовлетворении жалобы в следующих случаях:

наличие вступившего в законную силу решения суда, арбитражного суда по жалобе о том же предмете и по тем же основаниям;

подача жалобы лицом, полномочия которого не подтверждены в порядке, установленном законодательством Российской Федерации;

наличие решения по жалобе, принятого ранее в соответствии с требованиями настоящих Правил в отношении того же заявителя и по тому же предмету жалобы.

135. Уполномоченный на рассмотрение жалобы орган вправе оставить жалобу без ответа в следующих случаях: наличие в жалобе нецензурных либо оскорбительных выражений, угроз жизни, здоровью и имуществу должностного лица, а также членов его семьи;

отсутствие возможности прочитать какую-либо часть текста жалобы, фамилию, имя, отчество (при наличии) и (или) почтовый адрес заявителя, указанные в жалобе.

если в письменном обращении не указаны фамилия гражданина, направившего обращение, и почтовый адрес, по которому должен быть направлен ответ на обращение;

если жалоба подана заявителем в орган, в компетенцию которого не входит принятие решения по жалобе. В этом случае в течение 3 рабочих дней со дня ее регистрации указанный орган направляет жалобу в уполномоченный на ее рассмотрение орган и в письменной форме информирует заявителя о перенаправлении жалобы;

если в письменном обращении заявителя содержится вопрос, на который ему многократно давались письменные ответы по существу в связи с ранее направляемыми обращениями, и при этом в обращении не приводятся новые доводы или обстоятельства, начальник (руководитель) Администрации сельского поселения Соболевское, должностное лицо либо уполномоченное на то лицо вправе принять решение о безосновательности очередного обращения и прекращении переписки с заявителем по данному вопросу при условии, что указанное обращение и ранее направляемые обращения направлялись в Администрацию сельского поселения Соболевское или одному и тому же должностному лицу. О данном решении уведомляется заявитель, направивший обращение;

если ответ по существу поставленного в обращении вопроса не может быть дан без разглашения сведений, составляющих государственную или иную охраняемую федеральным законом тайну, гражданину, направившему обращение, сообщается о невозможности дать ответ по существу поставленного в нем вопроса в связи с недопустимостью разглашения указанных сведений.

Результат рассмотрения жалобы

136. По результатам рассмотрения обращения жалобы Администрации сельского поселения Соболевское принимает одно из следующих решений:

1) удовлетворяет жалобу, в том числе в форме отмены принятого решения, исправления допущенных органом, предоставляющим муниципальную услугу, опечаток и ошибок в выданных в результате предоставления муниципальной услуги документах, возврата заявителю денежных средств, взимание которых не предусмотрено нормативными правовыми актами Российской Федерации, нормативными правовыми актами Московской области, муниципальными правовыми актами, а также в иных формах;

2) отказывает в удовлетворении жалобы.

Порядок информирования заявителя о результатах рассмотрения жалобы

137. Не позднее дня, следующего за днем принятия решения, заявителю в письменной или электронной форме направляется мотивированный ответ о результатах рассмотрения жалобы.

Право заявителя на получение информации и документов, необходимых для обоснования и рассмотрения жалобы

138. Заявитель имеет право на получение исчерпывающей информации и документов, необходимых для обоснования и рассмотрения жалобы.

139. Информация и документы, необходимые для обоснования и рассмотрения жалобы размещаются в Администрации сельского поселения Соболевское и многофункциональном центре, на официальном сайте Администрации сельского поселения Соболевское и многофункциональном центре, на Едином портале государственных и муниципальных услуг, Портале государственных и муниципальных услуг Московской области, а также может быть сообщена заявителю в устной и/или письменной форме.

Порядок обжалования решения по жалобе

140. Заявитель вправе обжаловать решения по жалобе вышестоящим должностным лицам.

141. В случае установления в ходе или по результатам рассмотрения жалобы признаков состава административного правонарушения или преступления Администрации сельского поселения Соболевское в установленном порядке незамедлительно направляет имеющиеся материалы в органы прокуратуры.

142. Заявитель имеет право на получение информации и документов, необходимых для обоснования и рассмотрения жалобы, при условии, что это не затрагивает права, свободы и законные интересы других лиц и что указанные документы не содержат сведения, составляющие государственную или иную охраняемую законодательством Российской Федерации тайну.

143. При подаче жалобы заявитель вправе получить следующую информацию:

местонахождение Администрации сельского поселения Соболевское;

перечень номеров телефонов для получения сведений о прохождении процедур по рассмотрению жалобы;

местонахождение органов местного самоуправления, фамилии, имена, отчества (при наличии) и должности их руководителей, а также должностных лиц, которым может быть направлена жалоба.

144. При подаче жалобы заинтересованное лицо вправе получить в Администрацию сельского поселения Соболевское копии документов, подтверждающих обжалуемое действие (бездействие), решение должностного лица.

Способы информирования заявителей о порядке подачи и рассмотрения жалобы

145. Информирование заявителей о порядке подачи и рассмотрения жалобы на решения и действия (бездействие) Администрации сельского поселения Соболевское, должностных лиц Администрации сельского поселения Соболевское, муниципальных служащих, осуществляется посредством размещения информации на стендах в местах предоставления муниципальной услуги в Администрации сельского поселения Соболевское и многофункциональном центре, на официальном сайте Администрации сельского поселения Соболевское и многофункционального центра, на Едином портале государственных и муниципальных услуг и Портале государственных и муниципальных услуг Московской области, а также может быть сообщена заявителю в устной и (или) письменной форме.

Приложение 1

Справочная информация

о месте нахождения, графике работы, контактных телефонах, адресах электронной почты органа, предоставляющего муниципальную услугу, структурных подразделений органа, предоставляющего муниципальную услугу, многофункциональный центр и организаций, участвующих в предоставлении муниципальной услуги

1. Администрация сельского поселения Соболевское
Место нахождения Администрации сельского поселения Соболевское сельское поселение Соболевское, д.Соболево, д.7а

График работы администрации сельского поселения Соболевское:

Понедельник:	с 08:00 до 17:00, обеденный перерыв с 12:30 до 13:30
Вторник:	с 08:30 до 16:30, обеденный перерыв с 12:30 до 13:30
Среда:	с 08:30 до 16:30, обеденный перерыв с 12:30 до 13:30
Четверг:	с 08:30 до 16:30, обеденный перерыв с 12:30 до 13:30
Пятница:	с 08:30 до 16:30, обеденный перерыв с 12:30 до 13:30*
Суббота	выходной день
Воскресенье:	выходной день.

График приема заявителей в администрации сельского поселения Соболевское:

Понедельник:	с 08:00 до 17:00, обеденный перерыв с 12:30 до 13:30
Четверг:	с 08:30 до 16:30, обеденный перерыв с 12:30 до 13:30

Почтовый адрес: 142649, сельское поселение Соболевское, д.Соболево, д.7а

Контактный телефон: 8(496)417-82-65

Официальный сайт Администрации сельского поселения Соболевское в сети Интернет: www.Sobolevskoe.ru

Адрес электронной почты администрации сельского поселения Соболевское в сети Интернет: sobolevo@bk.ru.

2. Многофункциональный центр, расположенный на территории Орехово-Зуевского муниципального района

1. Муниципальное автономное учреждение «Многофункциональный центр» Орехово-Зуевского муниципального района

2. Место нахождения 142670 Московская область, Орехово-Зуевский район, г. Ликино-Дулево, ул. Ленина, д. 15.

3. Почтовый адрес «МАУ «МФЦ» Орехово-Зуевского муниципального района 142670 Московская область, Орехово-Зуевский район, г. Ликино-Дулево, ул. Ленина, д. 15.

4. Юридический адрес «МАУ «МФЦ» Орехово-Зуевского муниципального района 142671 Московская область, Орехово-Зуевский район, г. Ликино-Дулево, ул. 1 Мая, д. 14а

5. График работы, адрес официального сайта, адрес электронной почты, а также телефон Call-центра «МАУ «МФЦ» Орехово-Зуевского муниципального района можно узнать на официальном сайте администрации Орехово-Зуевского муниципального района в сети Интернет: www.oz-rayon.ru, на официальном сайте администрации сельского поселения Соболевское в сети Интернет: <http://sobolevskoe.ru/>

Приложение 2

(указывается уполномоченный орган на предоставление услуги Московской области)

Для физических лиц

_____ Фамилия

_____ Имя

_____ Отчество (при наличии)

Для юридических лиц

_____ организационно-правовая форма, полное (или сокращенное) наименование юридического лица

Заявление

Прошу предоставить выписку из Реестра муниципальной собственности сельского поселения Соболевское на _____:

Выписка необходима для предоставления в _____

___/___/20__ г.

(подпись) (расшифровка)

Результат муниципальной услуги выдать следующим способом:

- посредством личного обращения в Администрацию сельского поселения Соболевское:
 - в форме электронного документа;
 - в форме документа на бумажном носителе;
 - почтовым отправлением на адрес, указанный в заявлении (только на бумажном носителе);
 - отправлением по электронной почте (в форме электронного документа и только в случаях прямо предусмотренных в действующих нормативных правовых актах);
 - посредством личного обращения в многофункциональный центр (только на бумажном носителе);
 - посредством направления через Единый портал государственных и муниципальных услуг (только в форме электронного документа);
 - посредством направления через Портал государственных и муниципальных услуг (только в форме электронного документа).

<<Обратная сторона заявления>>

Отметка о комплекте документов (предоставляется в случае отсутствия одного или более из документов, не находящихся в распоряжении органов, предоставляющих государственные или муниципальные услуги, либо подведомственных органам государственной власти или органам местного самоуправления организаций, участвующих в предоставлении муниципальной услуги):

О предоставлении не полного комплекта документов, требующихся для предоставления муниципальной услуги и представляемых заявителем, так как сведения по ним отсутствуют в распоряжении органов, предоставляющих государственные или муниципальные услуги, либо подведомственных органам государственной власти или органам местного самоуправления организаций, участвующих в предоставлении муниципальной услуги, предупрежден

(подпись заявителя) (Ф.И.О. заявителя, полностью)

Приложение 3

Блок-схема по предоставлению муниципальной услуги по приему запросов и выдаче выписок из Реестра муниципального имущества



ГЛАВА СЕЛЬСКОГО ПОСЕЛЕНИЯ СОБОЛЕВСКОЕ ОРЕХОВО-ЗУЕВСКОГО МУНИЦИПАЛЬНОГО РАЙОНА МОСКОВСКОЙ ОБЛАСТИ

142649 Московская область, Орехово-Зуевский район, д. Соболево, дом № 7-а,
(тел./факс 178-265)

ПОСТАНОВЛЕНИЕ от 08 октября 2014 года №564

Об утверждении административного регламента предоставления муниципальной услуги по приему документов и выдачи разрешений на строительство

В соответствии с Федеральным законом от 27.07.2010 года №210-ФЗ "Об организации предоставления государственных и муниципальных услуг", Федеральным законом от 28.07.2012 года №133-ФЗ "О внесении изменений в отдельные законодательные акты Российской Федерации в целях устранения ограничений для предоставления государственных и муниципальных услуг по принципу "одного окна",

ПОСТАНОВЛЯЮ:

1. Утвердить административный регламент предоставления муниципальной услуги по приему документов и выдачи разрешений на строительство согласно приложению №1 к настоящему Постановлению.
2. Настоящее постановление опубликовать в средствах массовой информации и разместить на официальном сайте администрации сельского поселения Соболевское.
3. Контроль над исполнением настоящего Постановления оставляю за собой.

Глава сельского поселения Соболевское: Д.А. Банцекин

УТВЕРЖДЕН
постановлением Главы
сельского поселения Соболевское
от 08.10.2014 года №564
Приложение №1
к постановлению Главы
сельского поселения Соболевское
от 08.10.2014 года №564

АДМИНИСТРАТИВНЫЙ РЕГЛАМЕНТ предоставления муниципальной услуги по приему документов и выдачи разрешений на строительство

- I. Общие положения
- Предмет регулирования административного регламента

предоставления муниципальной услуги

1. Административный регламент предоставления муниципальной услуги по приему документов и выдачи разрешений на строительство (далее - административный регламент) устанавливает стандарт предоставления муниципальной услуги по приему документов и выдачи разрешений на строительство (далее - муниципальная услуга), состав, последовательность и сроки выполнения административных процедур (действий) по предоставлению муниципальной услуги, требования к порядку их выполнения, формы контроля за исполнением административного регламента, досудебный (внесудебный) порядок обжалования решений и действий (бездействия) Администрации сельского поселения Соболевское, должностных лиц Администрации сельского поселения Соболевское, либо муниципальных служащих.

2. Административный регламент разработан в целях повышения качества и доступности предоставления муниципальной услуги при осуществлении полномочий Администрации сельского поселения Соболевское.

Лица, имеющие право на получение муниципальной услуги

3. Муниципальная услуга представляется физическим лицам, в том числе индивидуальным предпринимателям, юридическим лицам, либо их уполномоченным представителям (далее - заявитель).

При обращении за получением муниципальной услуги от имени заявителей взаимодействие с Администрацией сельского поселения Соболевское вправе осуществлять их уполномоченные представители.

Требования к порядку информирования о порядке предоставления муниципальной услуги

4. Информирование граждан о порядке предоставления муниципальной услуги осуществляется муниципальными служащими Администрации сельского поселения Соболевское и сотрудниками многофункционального центра предоставления государственных и муниципальных услуг Московской области, расположенного на территории Орехово-Зуевского муниципального района (далее - многофункциональный центр).

5. Основными требованиями к информированию граждан о порядке предоставления муниципальной услуги являются достоверность предоставляемой информации, четкость изложения информации, полнота информирования.

6. Информация о порядке предоставления муниципальной услуги содержит следующие сведения:

1) наименование и почтовые адреса Администрации сельского поселения Соболевское, ответственного за предоставление муниципальной услуги, и многофункционального центра;

2) справочные номера телефонов Администрации сельского поселения Соболевское, ответственного за предоставление муниципальной услуги, и многофункционального центра;

3) адрес официального сайта Администрации сельского поселения Соболевское и многофункционального центра в информационно-телекоммуникационной сети «Интернет» (далее - сеть Интернет);

4) график работы Администрации сельского поселения Соболевское, ответственного за предоставление муниципальной услуги, и многофункционального центра;

5) требования к письменному запросу заявителей о предоставлении информации о порядке предоставления муниципальной услуги;

6) перечень документов, необходимых для получения муниципальной услуги;

7) выдержки из правовых актов, содержащих нормы, регулирующие деятельность по предоставлению муниципальной услуги;

8) текст административного регламента с приложениями;

9) краткое описание порядка предоставления муниципальной услуги;

10) образцы оформления документов, необходимых для получения муниципальной услуги, и требования к ним;

11) перечень типовых, наиболее актуальных вопросов граждан, относящихся к компетенции Администрации сельского поселения Соболевское, многофункционального центра и ответы на них.

7. Информация о порядке предоставления муниципальной услуги размещается на информационных стендах в помещениях Администрации сельского поселения Соболевское и многофункционального центра, предназначенных для приема

заявителей, на официальном сайте Администрации сельского поселения Соболевское и официальном сайте многофункционального центра в сети Интернет, в федеральной государственной информационной системе «Единый портал государственных и муниципальных услуг (функций)» (далее - Единый портал государственных и муниципальных услуг), в государственной информационной системе Московской области «Портал государственных и муниципальных услуг (функций) Московской области» (далее - Портал государственных и муниципальных услуг Московской области), а также предоставляется по телефону и электронной почте по обращению Заявителя.

8. Справочная информация о месте нахождения Администрации сельского поселения Соболевское, ответственного за предоставление муниципальной услуги, многофункционального центра, органов и организаций, участвующих в предоставлении муниципальной услуги, их почтовые адреса, официальные сайты в сети Интернет, информация о графиках работы, телефонных номерах и адресах электронной почты представлена в Приложении 1 к административному регламенту.

9. При общении с гражданами муниципальные служащие Администрации сельского поселения Соболевское и сотрудники многофункционального центра обязаны корректно и внимательно относиться к гражданам, не унияжая их чести и достоинства. Информирование о порядке предоставления муниципальной услуги необходимо осуществлять с использованием официально-делового стиля речи.

II. Стандарт предоставления муниципальной услуги

Наименование муниципальной услуги

10. Муниципальная услуга по оформлению разрешения на строительство.

Наименование органа, предоставляющего муниципальную услугу

11. Предоставление муниципальной услуги осуществляет Администрацией сельского поселения Соболевское.

12. Администрации сельского поселения Соболевское организует предоставление муниципальной услуги по принципу «одного окна», в том числе на базе многофункционального центра.

13. В предоставлении муниципальной услуги участвуют:

□ Управление Федеральной службы государственной регистрации, кадастра и картографии по Московской области;

□ Филиал Федерального государственного бюджетного учреждения «Федеральная кадастровая палата Федеральной службы государственной регистрации, кадастра и картографии» по Московской области.

□ Наименование ОМСУ уполномоченного на выдачу разрешения на отклонение от предельных параметров разрешенного строительства, реконструкции;

□ Организация, уполномоченная на выдачу свидетельства об аккредитации юридического лица, выдавшего положительное заключение негосударственной экспертизы проектной документации;

□ Организация, аккредитованные физические лица, осуществляющие подготовку проектной документации.

В целях получения информации и документов, необходимых для предоставления муниципальной услуги, осуществляется межведомственное взаимодействие с:

Управлением Федеральной службы государственной регистрации, кадастра и картографии по Московской области;

Филиалом Федерального государственного бюджетного учреждения «Федеральная кадастровая палата Федеральной службы государственной регистрации, кадастра и картографии» по Московской области.

14. Органы, предоставляющие услугу по оформлению разрешения на строительство, многофункциональный центр, на базе которых организовано предоставление муниципальной услуги, не вправе требовать от заявителя осуществления действий, в том числе согласований, необходимых для получения муниципальной услуги и связанных с обращением в иные государственные органы (органы местного самоуправления) и организации, за исключением получения услуг, включенных в перечень услуг, которые являются необходимыми и обязательными для предоставления муниципальных услуг, утвержденный Постановлением Администрации сельского поселения Соболевское.

Результат предоставления муниципальной услуги

15. Результатами предоставления муниципальной услуги

являются:

а) разрешение Администрации сельского поселения Соболевское на строительство;

б) решение Администрации сельского поселения Соболевское о внесении изменения в разрешение на строительство;

в) решение Администрации сельского поселения Соболевское о продлении срока действия разрешения на строительство;

г) уведомление об отказе в выдаче разрешения на строительство, продлении срока действия разрешения на строительство или внесении изменений в разрешение на строительство.

16. Разрешение на строительство оформляется в соответствии с приказом Министерства регионального развития Российской Федерации

от 19 октября 2006 г. № 120 «Об утверждении инструкции о порядке заполнения формы разрешения на строительство».

Срок регистрации запроса заявителя

17. Запрос заявителя о предоставлении муниципальной услуги регистрируется в Администрации сельского поселения Соболевское в срок не позднее 1 рабочего дня, следующего за днем поступления в Администрацию сельского поселения Соболевское.

18. Регистрация запроса заявителя о предоставлении муниципальной услуги, переданного на бумажном носителе из многофункционального центра в Администрацию сельского поселения Соболевское, осуществляется в срок не позднее 1 рабочего дня, следующего за днем поступления в Администрацию сельского поселения Соболевское.

19. Регистрация запроса заявителя о предоставлении муниципальной услуги, направленного в форме электронного документа посредством Единого портала государственных и муниципальных услуг, Портала государственных и муниципальных услуг Московской области, осуществляется в срок не позднее 1 рабочего дня, следующего за днем поступления в Администрацию сельского поселения Соболевское.

Срок предоставления муниципальной услуги

20. Срок предоставления муниципальной услуги не превышает 15 календарных дней с даты регистрации запроса заявителя о предоставлении муниципальной услуги в Администрации сельского поселения Соболевское.

21. Срок предоставления муниципальной услуги, запрос на получение которой передан заявителем через многофункциональный центр, исчисляется со дня регистрации запроса на получение муниципальной услуги в Администрации сельского поселения Соболевское.

22. Срок предоставления муниципальной услуги исчисляется без учета сроков приостановления предоставления муниципальной услуги, передачи запроса о предоставлении муниципальной услуги и документов из многофункционального центра в Администрацию сельского поселения Соболевское, передачи результата предоставления муниципальной услуги из Администрации сельского поселения Соболевское в многофункциональный центр, срока выдачи результата заявителю.

23. Срок приостановления предоставления муниципальной услуги, осуществленного на основаниях, предусмотренными нормативными правовыми актами, не предусмотрен.

24. Сроки передачи запроса о предоставлении муниципальной услуги и прилагаемых документов из многофункционального центра в Администрацию сельского поселения Соболевское, а также передачи результата муниципальной услуги из Администрации сельского поселения Соболевское в многофункциональный центр устанавливаются соглашением о взаимодействии между Администрацией сельского поселения Соболевское и многофункциональным центром.

25. Выдача (направление) результата предоставления муниципальной услуги осуществляется в срок, не превышающий 1 календарного дня.

Правовые основания предоставления муниципальной услуги

26. Предоставление муниципальной услуги осуществляется в соответствии с:

– Конституцией Российской Федерации, принятой всенародным голосованием 12.12.1993 // «Российская газета», 25.12.1993, №237;

– Градостроительным кодексом Российской Федерации от 29.12.2004 №190-ФЗ // «Российская газета», №290, 30.12.2004;

– Федеральным законом от 29.12.2004 №191-ФЗ «О введении в действие Градостроительного кодекса Российской Федерации» // «Российская газета», №290, 30.12.2004;

– Федеральным законом от 06.10.2003 № 131-ФЗ «Об общих принципах организации местного самоуправления в Российской Федерации» // «Собрание законодательства Российской Федерации», 06.10.2003, № 40, ст. 38224;

– Федеральным законом от 27.07.2010 №210-ФЗ «Об организации предоставления государственных и муниципальных услуг» // «Российская газета», №168, 30.07.2010;

– постановлением Правительства Российской Федерации от 24.11.2005 №698 «О форме разрешения на строительство и форме разрешения на ввод объекта в эксплуатацию» // «Собрание законодательства РФ», 28.11.2005, №48, ст. 5047;

– постановлением Правительства Московской области от 25.04.2011 №365/15 26.02.2013 «Об утверждении Порядка разработки и утверждения административных регламентов исполнения государственных функций и административных регламентов предоставления государственных услуг центральными исполнительными органами государственной власти Московской области, государственными органами Московской области» // «Ежедневные Новости. Подмоскovie», №77, 05.05.2011;

– постановлением Правительства Московской области от 27.09.2013 №777/42 «Об организации предоставления государственных услуг исполнительных органов государственной власти Московской области на базе многофункционального центра предоставления государственных и муниципальных услуг, а также об утверждении Перечня государственных услуг исполнительных органов государственной власти Московской области, предоставление которых организуется по принципу «одного окна», в том числе на базе многофункционального центра предоставления государственных и муниципальных услуг, и Рекомендуемого перечня муниципальных услуг, предоставляемых органами местного самоуправления муниципальных образований Московской области, а также услуг, оказываемых муниципальными учреждениями и другими организациями, предоставление которых организуется по принципу «одного окна», в том числе на базе многофункционального центра предоставления государственных и муниципальных услуг» // «Ежедневные Новости. Подмоскovie», №199, 24.10.2013;

Исчерпывающий перечень документов, необходимых, в соответствии с нормативными правовыми актами Российской Федерации, нормативными правовыми актами Московской области и муниципальными правовыми актами, для предоставления муниципальной услуги, услуг, необходимых и обязательных для ее предоставления, способы их получения заявителями, в том числе в электронной форме, и порядок их предоставления

27. При обращении за получением муниципальной услуги заявитель представляет:

заявление (образец представлен в Приложении 3);

копии документов, удостоверяющих личность заявителя - физического лица;

копия документа, удостоверяющего права

(полномочия) представителя физического или юридического лица, если с заявлением обращается представитель заявителя;

материалы, содержащиеся в проектной документации:

а) пояснительная записка;

б) схема планировочной организации земельного участка, выполненная в соответствии с градостроительным планом земельного участка, с обозначением места размещения объекта капитального строительства, подъездов и проходов к нему, границ зон действия публичных сервитутов, объектов археологического наследия;

в) схема планировочной организации земельного участка, подтверждающая расположение линейного объекта в пределах красных линий, утвержденных в составе документации по планировке территории применительно к линейным объектам;

г) схемы, отображающие архитектурные решения;

д) сведения об инженерном оборудовании, сводный план сетей инженерно-технического обеспечения с обозначением мест подключения (технологического присоединения) проектируемого объекта капитального строительства к сетям инженерно-технического обеспечения;

е) проект организации строительства объекта капитально-

го строительства;

ж) проект организации работ по сносу или демонтажу объектов капитального строительства, их частей;

□ положительное заключение экспертизы проектной документации объекта капитального строительства (применительно к отдельным этапам строительства в случае, предусмотренном частью 12.1 статьи 48 Градостроительного кодекса Российской Федерации), если такая проектная документация подлежит экспертизе в соответствии со статьей 49 Градостроительного кодекса Российской Федерации, положительное заключение государственной экспертизы проектной документации в случаях, предусмотренных частью 3.4 статьи 49 Градостроительного кодекса Российской Федерации;

□ согласие всех правообладателей объекта капитального строительства в случае реконструкции такого объекта;

□ копия свидетельства об аккредитации юридического лица, выдавшего положительное заключение негосударственной экспертизы проектной документации, в случае, если представлено заключение негосударственной экспертизы проектной документации.

К заявлению о выдаче разрешения на строительство объекта индивидуального жилищного строительства заявитель прилагает следующие документы:

□ копии документов, удостоверяющих личность заявителя - физического лица;

□ копия документа, удостоверяющего права (полномочия) представителя физического или юридического лица, если с заявлением обращается представитель заявителя;

□ схема планировочной организации земельного участка с обозначением места размещения объекта индивидуального жилищного строительства.

Для внесения изменений в разрешение на строительство и/или продление срока действия разрешения на строительство заявитель представляет заявление по форме согласно Приложению 3 к административному регламенту.

□ копии документов, удостоверяющих личность заявителя - физического лица;

□ копия документа, удостоверяющего права (полномочия) представителя физического или юридического лица, если с заявлением обращается представитель заявителя;

В состав документов, необходимых для принятия решения о выдаче разрешения на строительство, включаются документы, указанные в пункте 25 административного регламента, а также:

в случае строительства объектов капитального строительства:

□ правоустанавливающие документы на земельный участок;

□ градостроительный план земельного участка или в случае выдачи разрешения на строительство линейного объекта реквизиты проекта планировки территории и проекта межевания территории;

□ разрешение на отклонение от предельных параметров разрешенного строительства, реконструкции (в случае, если застройщику было предоставлено такое разрешение в соответствии со статьей 40 Градостроительного кодекса Российской Федерации).

В случае строительства объекта индивидуального жилищного строительства:

□ правоустанавливающие документы на земельный участок;

□ градостроительный план земельного участка.

28. В бумажном виде форма заявления может быть получена заявителем непосредственно в Администрации сельского поселения Соболевское или многофункциональном центре.

Форма заявления доступна для копирования и заполнения в электронном виде на Едином портале государственных и муниципальных услуг и Портале государственных и муниципальных услуг Московской области, на официальном сайте Администрации сельского поселения Соболевское в сети Интернет www.Sobolevskoe.ru, а также по обращению заявителя может быть выслана на адрес его электронной почты.

29. При подаче заявления и прилагаемых к нему документов в Администрацию сельского поселения Соболевское, МФЦ заявитель предъявляет оригиналы документов для сверки.

Исчерпывающий перечень документов, необходимых в соответствии с нормативными правовыми актами для предоставления муниципальной услуги, которые находятся в распоряжении государственных органов, органов местного самоуправления и иных органов и подведомственных им организаций, участвующих в предоставлении муниципальных услуг, и которые заявитель вправе представить по собственной инициативе, а также способы их получения заявителями, в том числе в электронной форме, порядок их представления

30. Заявитель вправе представить по собственной инициативе следующие документы:

□ правоустанавливающие документы на земельный участок;

□ градостроительный план земельного участка или в случае выдачи разрешения на строительство линейного объекта реквизиты проекта планировки территории и проекта межевания территории;

□ разрешение на отклонение от предельных параметров разрешенного строительства, реконструкции (в случае, если застройщику было предоставлено такое разрешение в соответствии со статьей 40 Градостроительного кодекса Российской Федерации);

Заявитель вправе представить указанные документы в Администрацию сельского поселения Соболевское, МФЦ по собственной инициативе.

31. Непредставление заявителем указанных документов не является основанием для отказа заявителю в предоставлении муниципальной услуги.

32. Администрация сельского поселения Соболевское и многофункциональный центр не вправе требовать от заявителя представления документов и информации или осуществления действий, представление или осуществление которых не предусмотрено нормативными правовыми актами, регулирующими отношения, возникающие в связи с предоставлением муниципальной услуги.

33. Администрация сельского поселения Соболевское и многофункциональный центр не вправе требовать от заявителя также представления документов и информации, в том числе об оплате государственной пошлины, взимаемой за предоставление муниципальной услуги, которые находятся в распоряжении органов, предоставляющих государственные или муниципальные услуги, либо подведомственных органам государственной власти или органам местного самоуправления организаций, участвующих в предоставлении муниципальной услуги, в соответствии с нормативными правовыми актами Российской Федерации, нормативными правовыми актами Московской области, муниципальными правовыми актами.

Исчерпывающий перечень оснований для отказа в приеме документов, необходимых для предоставления муниципальной услуги

34. Оснований для отказа в приеме документов, необходимых для предоставления муниципальной услуги, законодательством не предусмотрено.

Исчерпывающий перечень оснований для приостановления или отказа в предоставлении муниципальной услуги

35. Основаниями для отказа в предоставлении муниципальной услуги являются:

1) выявление в запросе на предоставление муниципальной услуги или в представленных документах недостоверной, искаженной или неполной информации, в том числе представление заявителем документов, срок действительности которых на момент поступления в Администрацию сельского поселения Соболевское в соответствии с действующим законодательством истек;

2) подача заявления и документов лицом, не входящим в перечень лиц, установленный законодательством и пунктом 3 настоящего административного регламента;

3) непредставление заявителем одного или более документов, указанных в пункте 25 настоящего административного регламента;

4) текст в запросе на предоставление муниципальной услуги не поддается прочтению либо отсутствует.

В случае выдачи разрешения на строительство при отсутствии документов, предусмотренных статьей 25 административного регламента, или несоответствии представленных документов требованиям градостроительного плана земельного участка или в случае выдачи разрешения на строительство линейного объекта требованиям проекта планировки территории и проекта межевания территории, а также требо-

ваниям, установленным в разрешении на отклонение от предельных параметров разрешенного строительства.

В случае продления срока действия разрешения на строительство если строительство объекта капитального строительства не начаты до истечения срока подачи такого заявления на продление срока действия разрешения на строительство.

В случае внесения изменений в разрешение на строительство:

□ отсутствие в уведомлении о переходе прав на земельный участок, права пользования недрами, об образовании земельного участка реквизитов документов, предусмотренных Градостроительным кодексом Российской Федерации, или отсутствие правоустанавливающего документа на земельный участок в случае, указанном в части 21.13 статьи 55 Градостроительного кодекса Российской Федерации;

□ недостоверность сведений, указанных в уведомлении о переходе прав на земельный участок, права пользования недрами, об образовании земельного участка;

□ несоответствие планируемого размещения объекта капитального строительства требованиям градостроительного плана земельного участка.

36. Письменное решение об отказе в предоставлении муниципальной услуги подписывается Главой сельского поселения Соболевское, Заместителем главы администрации сельского поселения Соболевское и выдается заявителю с указанием причин отказа.

По требованию заявителя, решение об отказе в предоставлении муниципальной услуги предоставляется в электронной форме или может выдаваться лично или направляться по почте в письменной форме либо выдается через многофункциональный центр.

37. Основания для приостановления предоставления муниципальной услуги не предусмотрены действующим законодательством.

Перечень услуг, необходимых и обязательных для предоставления муниципальной услуги, в том числе сведения о документах выдаваемых организациями, участвующими в предоставлении муниципальной услуги

38. Для получения муниципальной услуги заявителю необходимо получить следующие необходимые и обязательные услуги:

□ получение свидетельства об аккредитации юридического лица, выдавшего положительное заключение негосударственной экспертизы проектной документации, в случае, если представлено заключение негосударственной экспертизы проектной документации;

□ оформление схемы планировочной организации земельного участка с обозначением места размещения объекта индивидуального жилищного строительства;

□ проведение экспертизы проектной документации объекта капитального строительства, если такая проектная документация подлежит экспертизе в соответствии со статьей 49 Градостроительного кодекса Российской Федерации

□ получение разрешения на отклонение от предельных параметров разрешенного строительства, реконструкции;

□ оформление градостроительного плана земельного участка;

□ разработка проектной документации.

Методика расчета и размеры платы за оказание необходимых и обязательных услуг устанавливаются организациями, предоставляющими необходимые и обязательные услуги, самостоятельно в соответствии с требованиями действующего законодательства.

Порядок, размер и основания взимания государственной пошлины или иной платы за предоставление муниципальной услуги

39. Предоставление муниципальной услуги в Администрации сельского поселения Соболевское осуществляется бесплатно.

Порядок, размер и основания взимания платы за предоставление услуг, необходимых и обязательных для предоставления муниципальной услуги

40. Методика расчета и предельные размеры платы за предоставление необходимых и обязательных услуг, необходимых для предоставления муниципальной услуги, установленных «полное наименование и реквизиты нормативного право-

вого акта, устанавливающего методику расчета и предельные размеры платы за оказание необходимых и обязательных услуг.

Максимальный срок ожидания в очереди при подаче запроса о предоставлении муниципальной услуги, услуги организации, участвующей в предоставлении муниципальной услуги, и при получении результата предоставления таких услуг

41. Максимальное время ожидания в очереди при личной подаче заявления о предоставлении муниципальной услуги составляет не более 15 минут.

42. Предельная продолжительность ожидания в очереди при получении результата предоставления муниципальной услуги не превышает 15 минут.

Требования к помещениям, в которых предоставляется муниципальная услуга, услуги организации, участвующей в предоставлении муниципальной услуги, к местам ожидания и приема заявителей, размещению и оформлению визуальной, текстовой и мультимедийной информации о порядке предоставления муниципальной услуги

43. Предоставление муниципальных услуг осуществляется в специально выделенных для этих целей помещениях Администрации сельского поселения Соболевское и многофункционального центра.

44. Вход в помещения должно быть обеспечено удобство с точки зрения пешеходной доступности от остановок общественного транспорта. Путь от остановок общественного транспорта до помещений приема и выдачи документов должен быть оборудован соответствующими информационными указателями.

45. В случае если имеется возможность организации стоянки (парковки) возле здания (строения), в котором размещено помещение приема и выдачи документов, организовывается стоянка (парковка) для личного автомобильного транспорта заявителей. За пользование стоянкой (парковкой) с заявителей плата не взимается.

46. Для парковки специальных автотранспортных средств инвалидов на каждой стоянке выделяется не менее 10% мест (но не менее одного места), которые не должны занимать иные транспортные средства.

47. Вход в помещение приема и выдачи документов должен обеспечивать свободный доступ заявителей, быть оборудован удобной лестницей с поручнями, широкими проходами, а также пандусами для передвижения кресел-колясок.

48. На здании рядом с входом должна быть размещена информационная табличка (вывеска), содержащая следующую информацию:

наименование органа;
место нахождения и юридический адрес;
режим работы;
номера телефонов для справок;
адрес официального сайта.

49. Фасад здания должен быть оборудован осветительными приборами, позволяющими посетителям ознакомиться с информационными табличками.

50. Помещения приема и выдачи документов должны предусматривать места для ожидания, информирования и приема заявителей. В местах для информирования должен быть обеспечен доступ граждан для ознакомления с информацией не только в часы приема заявлений, но и в рабочее время, когда прием заявителей не ведется.

51. В помещении приема и выдачи документов организуется работа справочных окон, в количестве, обеспечивающем потребности граждан.

52. Характеристики помещений приема и выдачи документов в части объемно-планировочных и конструктивных решений, освещения, пожарной безопасности, инженерного оборудования должны соответствовать требованиям нормативных документов, действующих на территории Российской Федерации.

53. Помещения приема выдачи документов оборудуются стендами (стойками), содержащими информацию о порядке предоставления муниципальных услуг.

54. Помещение приема и выдачи документов может быть оборудовано информационным табло, предоставляющим информацию о порядке предоставления муниципальной услуги (включая трансляцию видеороликов, разъясняющих порядок предоставления муниципальных услуг), а также регулирующим поток «электронной очереди». Информация на табло

может выводиться в виде бегущей строки.

55. Информационное табло размещается рядом со входом в помещении таким образом, чтобы обеспечить видимость максимально возможному количеству заинтересованных лиц.

56. В местах для ожидания устанавливаются стулья (кресельные секции, кресла) для заявителей.

В помещении приема и выдачи документов выделяется место для оформления документов, предусматривающее столы (стойки) с бланками заявлений и канцелярскими принадлежностями.

В помещениях приема и выдачи документов могут быть размещены платежные терминалы, мини-офисы кредитных учреждений по приему платы за предоставление муниципальных услуг.

57. Информация о фамилии, имени, отчестве и должности сотрудника Администрации сельского поселения Соболевское и многофункционального центра, должна быть размещена на личной информационной табличке и на рабочем месте специалиста.

58. Для заявителя, находящегося на приеме, должно быть предусмотрено место для раскладки документов.

59. Прием комплекта документов, необходимых для осуществления выдачи разрешения на строительство, и выдача документов, при наличии возможности, должны осуществляться в разных окнах (кабинетах).

60. В помещениях приема и выдачи документов размещается абонентский ящик, а также стенд по антикоррупционной тематике. Кроме того, в помещениях приема и выдачи документов могут распространяться иные материалы (брошюры, сборники) по антикоррупционной тематике.

Показатели доступности и качества муниципальных услуг (возможность получения информации о ходе предоставления муниципальной услуги, возможность получения услуги в электронной форме или в многофункциональном центре

61. Показателями доступности и качества муниципальной услуги являются:

достоверность предоставляемой гражданам информации; полнота информирования граждан; наглядность форм предоставляемой информации об административных процедурах;

удобство и доступность получения информации заявителями о порядке предоставления муниципальной услуги;

соблюдение сроков исполнения отдельных административных процедур и предоставления муниципальной услуги в целом;

соблюдений требований стандарта предоставления муниципальной услуги;

отсутствие жалоб на решения, действия (бездействие) должностных лиц Администрации сельского поселения Соболевское и муниципальных служащих в ходе предоставления муниципальной услуги;

полнота и актуальность информации о порядке предоставления муниципальной услуги.

62. Заявителям предоставляется возможность получения информации о ходе предоставления муниципальной услуги и возможность получения муниципальной услуги в электронной форме с использованием Портала государственных и муниципальных услуг Московской области, Единого портала государственных и муниципальных услуг и по принципу «одного окна» на базе многофункционального центра.

63. При получении муниципальной услуги заявитель осуществляет не более 2 взаимодействий с должностными лицами.

64. Продолжительность ожидания в очереди при обращении заявителя в Администрацию сельского поселения Соболевское для получения муниципальной услуги не может превышать 15 минут.

Иные требования, в том числе учитывающие особенности организации предоставления муниципальной услуги по принципу «одного окна» на базе многофункционального центра и в электронной форме

65. Заявителю предоставляется возможность получения муниципальной услуги по принципу «одного окна», в соответствии с которым предоставление муниципальной услуги осуществляется после однократного обращения заявителя с соответствующим запросом, а взаимодействие с Администрацией сельского поселения Соболевское осуществляется многофункциональным центром без участия заявителя в соответ-

ствии с нормативными правовыми актами и соглашением о взаимодействии между Администрацией сельского поселения Соболевское и многофункциональным центром, заключенным в установленном порядке.

66. Организация предоставления муниципальной услуги на базе многофункционального центра осуществляется в соответствии с соглашением о взаимодействии между Администрацией сельского поселения Соболевское и многофункциональным центром, заключенным в установленном порядке.

67. Муниципальная услуга предоставляется в многофункциональном центре с учетом принципа экстерриториальности, в соответствии с которым заявитель вправе выбрать для обращения за получением муниципальной услуги любой многофункциональный центр, расположенный на территории Орехово-Зуевского муниципального района.

68. При предоставлении муниципальной услуги универсальными специалистами многофункционального центра исполняются следующие административные процедуры:

1) прием заявления и документов, необходимых для предоставления муниципальной услуги;

2) формирование и направление межведомственных запросов в органы (организации), участвующие в предоставлении муниципальной услуги;

3) выдача документа, являющегося результатом предоставления муниципальной услуги.

Административные процедуры по приему заявления и документов, необходимых для предоставления муниципальной услуги, а также выдаче документа, являющегося результатом предоставления муниципальной услуги, осуществляются универсальными специалистами многофункционального центра по принципу экстерриториальности.

69. Заявители имеют возможность получения муниципальной услуги в электронной форме с использованием Единого портала государственных и муниципальных услуг и Портала государственных и муниципальных услуг Московской области в части:

1) получения информации о порядке предоставления муниципальной услуги;

2) ознакомления с формами заявлений и иных документов, необходимых для получения муниципальной услуги, обеспечения доступа к ним для копирования и заполнения в электронном виде;

3) направления запроса и документов, необходимых для предоставления муниципальной услуги;

4) осуществления мониторинга хода предоставления муниципальной услуги;

5) получения результата предоставления муниципальной услуги в соответствии с действующим законодательством.

70. При направлении запроса о предоставлении муниципальной услуги в электронной форме заявитель формирует заявление на предоставление муниципальной услуги в форме электронного документа и подписывает его электронной подписью в соответствии с требованиями Федерального закона № 63-ФЗ и требованиями Федерального закона № 210-ФЗ.

71. При направлении запроса о предоставлении муниципальной услуги в электронной форме заявитель вправе приложить к заявлению о предоставлении муниципальной услуги документы, указанные в пунктах 26 и 29 административного регламента, которые формируются и направляются в виде отдельных файлов в соответствии с требованиями законодательства.

72. При направлении заявления и прилагаемых к нему документов в электронной форме представителем заявителя, действующим на основании доверенности, доверенность должна быть представлена в форме электронного документа, подписанного электронной подписью уполномоченного лица, выдавшего (подписавшего) доверенность.

73. В течение 5 дней с даты направления запроса о предоставлении муниципальной услуги в электронной форме заявитель предоставляет в Администрацию сельского поселения Соболевское документы, представленные в пункте 25 административного регламента (в случае, если запрос и документы в электронной форме не составлены с использованием электронной подписи в соответствии с действующим законодательством). Заявитель также вправе представить по собственной инициативе документы, указанные в пункте 28 административного регламента.

74. Для обработки персональных данных при регистрации субъекта персональных данных на Едином портале государственных и муниципальных услуг и на Портале государственных

и муниципальных услуг Московской области получение согласия заявителя в соответствии с требованиями статьи 6 Федерального закона №152-ФЗ не требуется.

75. Заявителям предоставляется возможность для предварительной записи на подачу заявления и документов, необходимых для предоставления муниципальной услуги. Предварительная запись может осуществляться следующими способами по выбору заявителя:

при личном обращении заявителя в Администрацию сельского поселения Соболевское, его территориальный отдел или многофункциональный центр;

по телефону Администрации сельского поселения Соболевское или многофункционального центра;

через официальный сайт Администрации сельского поселения Соболевское или многофункционального центра.

76. При предварительной записи заявитель сообщает следующие данные:

для физического лица: фамилию, имя, отчество (последнее при наличии);

для юридического лица: наименование юридического лица;

контактный номер телефона;

адрес электронной почты (при наличии);

желаемые дату и время представления документов.

77. Предварительная запись осуществляется путем внесения указанных сведений в книгу записи заявителей, которая ведется на бумажных и/или электронных носителях.

78. Заявителю сообщаются дата и время приема документов, окно (кабинет) приема документов, в которые следует обратиться. При личном обращении заявителю выдается талон-подтверждение. Заявитель, записавшийся на прием через официальный сайт Администрации сельского поселения Соболевское или многофункционального центра, может распечатать аналог талона-подтверждения.

Запись заявителей на определенную дату заканчивается за сутки до наступления этой даты.

79. При осуществлении предварительной записи заявитель в обязательном порядке информируется о том, что предварительная запись аннулируется в случае его неявки по истечении 15 минут с назначенного времени приема.

Заявителям, записавшимся на прием через официальный сайт Администрации сельского поселения Соболевское или многофункционального центра, за день до приема отправляется напоминание на указанный адрес электронной почты о дате, времени и месте приема, а также информация об аннулировании предварительной записи в случае неявки по истечении 15 минут с назначенного времени приема.

80. Заявитель в любое время вправе отказаться от предварительной записи.

81. В отсутствие заявителей, обратившихся по предварительной записи, осуществляется прием заявителей, обратившихся в порядке очереди.

82. График приема (приемное время) заявителей по предварительной записи устанавливается руководителем Администрации сельского поселения Соболевское или многофункционального центра в зависимости от интенсивности обращений.

III. Состав, последовательность и сроки выполнения административных процедур (действий), требования к порядку их выполнения, в том числе особенности выполнения административных процедур (действий) в электронной форме и многофункциональном центре

83. Предоставление муниципальной услуги включает в себя следующие административные процедуры:

1) прием заявления и документов, необходимых для предоставления муниципальной услуги;

2) регистрация заявления и документов, необходимых для предоставления муниципальной услуги;

3) обработка и предварительное рассмотрение заявления и представленных документов;

4) формирование и направление межведомственных запросов в органы (организации), участвующие в предоставлении муниципальной услуги;

5) принятие решения о предоставлении (об отказе предоставления) муниципальной услуги;

6) выдача документа, являющегося результатом предоставления муниципальной услуги.

Блок-схема предоставления муниципальной услуги

84. Блок-схема последовательности действий при предоставлении муниципальной услуги представлена в Приложении 2 к административному регламенту.

Прием заявления и документов, необходимых для предоставления муниципальной услуги

85. Основанием для начала осуществления административной процедуры по приему заявления и документов, необходимых для предоставления муниципальной услуги, является поступление в Администрацию сельского поселения Соболевское или многофункциональный центр заявления о предоставлении муниципальной услуги и прилагаемых к нему документов, представленных заявителем:

а) в Администрации сельского поселения Соболевское:

посредством личного обращения заявителя;

посредством почтового отправления;

посредством технических средств Единого портала государственных и муниципальных услуг или Портала государственных и муниципальных услуг Московской области;

б) в многофункциональный центр посредством личного обращения заявителя.

86. Прием заявления и документов, необходимых для предоставления муниципальной услуги, осуществляют сотрудники Администрации сельского поселения Соболевское или сотрудники многофункционального центра.

87. Прием заявления и документов, необходимых для предоставления муниципальной услуги осуществляется в многофункциональном центре в соответствии с соглашениями о взаимодействии между Администрацией сельского поселения Соболевское и многофункциональным центром, заключенными в установленном порядке, если исполнение данной процедуры предусмотрено заключенными соглашениями.

88. При поступлении заявления и прилагаемых к нему документов посредством личного обращения заявителя в Администрацию сельского поселения Соболевское или многофункциональный центр, специалист, ответственный за прием документов, осуществляет следующую последовательность действий:

1) устанавливает предмет обращения;

2) устанавливает соответствие личности заявителя документу, удостоверяющему личность (в случае, если заявителем является физическое лицо);

3) проверяет наличие документа, удостоверяющего права (полномочия) представителя физического или юридического лица (в случае, если с заявлением обращается представитель заявителя);

4) осуществляет сверку копий представленных документов с их оригиналами;

5) проверяет заявление и комплектность прилагаемых к нему документов на соответствие перечню документов, предусмотренных пунктом 25 административного регламента.

6) проверяет заявление и прилагаемые к нему документы на наличие подчисток, приписок, зачеркнутых слов и иных неоговоренных исправлений, серьезных повреждений, не позволяющих однозначно истолковать их содержание;

7) осуществляет прием заявления и документов по описи, которая содержит полный перечень документов, представленных заявителем, а при наличии выявленных недостатков - их описание;

8) вручает копию описи заявителю.

89. Специалист многофункционального центра, ответственный за прием документов, в дополнение к действиям, указанным в пункте 87 административного регламента, осуществляет следующие действия:

1) проверяет комплектность представленных заявителем документов по перечню документов, предусмотренных пунктом 25 административного регламента;

2) формирует перечень документов, не представленных заявителем и сведения из которых подлежат получению посредством межведомственного информационного взаимодействия;

3) направляет специалисту многофункционального центра, ответственному за осуществление межведомственного информационного взаимодействия, сформированный перечень документов, не представленных заявителем и сведения из которых подлежат получению посредством межведомственного информационного взаимодействия;

4) при наличии всех документов и сведений, предусмотренных пунктом 25 административного регламента передает заявление и прилагаемые к нему документы специалисту

многофункционального центра, ответственному за организацию направления заявления и прилагаемых к нему документов в Администрацию сельского поселения Соболевское.

Сотрудник многофункционального центра, ответственный за организацию направления заявления и прилагаемых к нему документов в Администрацию сельского поселения Соболевское, организует передачу заявления и документов, представленных заявителем, в Администрацию сельского поселения Соболевское в соответствии с заключенным соглашением о взаимодействии и порядком делопроизводства многофункционального центра.

90. Максимальное время приема заявления и прилагаемых к нему документов при личном обращении заявителя не превышает 15 минут.

91. При отсутствии у заявителя, обратившегося лично, заполненного заявления или не правильном его заполнении, специалист Администрации сельского поселения Соболевское или многофункционального центра, ответственный за прием документов, консультирует заявителя по вопросам заполнения заявления.

92. При поступлении заявления и прилагаемых к нему документов в Администрацию сельского поселения Соболевское посредством почтового отправления специалист Администрации сельского поселения Соболевское, ответственный за прием заявлений и документов, осуществляет действия согласно пункту 87 административного регламента, кроме действий, предусмотренных подпунктами 2, 4 пункта 87 административного регламента.

Опись направляется заявителю заказным почтовым отправление с уведомлением о вручении в течение 2 рабочих дней с даты получения заявления и прилагаемых к нему документов.

93. В случае поступления запроса о предоставлении муниципальной услуги и прилагаемых к нему документов (при наличии) в электронной форме посредством Единого портала государственных и муниципальных услуг или Портала государственных и муниципальных услуг Московской области специалист Администрации сельского поселения Соболевское, ответственный за прием документов, осуществляет следующую последовательность действий:

1) просматривает электронные образы запроса о предоставлении муниципальной услуги и прилагаемых к нему документов;

2) осуществляет контроль полученных электронных образов заявления и прилагаемых к нему документов на предмет целостности;

3) фиксирует дату получения заявления и прилагаемых к нему документов;

4) в случае если запрос на предоставление муниципальной услуги и документы, представленные в электронной форме, не заверены электронной подписью в соответствии с действующим законодательством направляет заявителю через личный кабинет уведомление о необходимости представить запрос о предоставлении муниципальной услуги и документы, подписанные электронной подписью, либо представить в Администрацию сельского поселения Соболевское подлинники документов (копии, заверенные в установленном порядке), указанных в пункте 25 административного регламента, в срок, не превышающий 5 календарных дней с даты получения запроса о предоставлении муниципальной услуги и прилагаемых к нему документов (при наличии) в электронной форме;

5) в случае если запрос о предоставлении муниципальной услуги и документы в электронной форме подписаны электронной подписью в соответствии с действующим законодательством направляет заявителю через личный кабинет уведомление о получении запроса о предоставлении муниципальной услуги и прилагаемых к нему документов.

94. Максимальный срок осуществления административной процедуры не может превышать 1 рабочего дня с момента поступления заявления в Администрацию сельского поселения Соболевское или многофункциональный центр.

95. Результатом исполнения административной процедуры по приему заявления и прилагаемых к нему документов, необходимых для предоставления муниципальной услуги, является:

1) в Администрации сельского поселения Соболевское - передача заявления и прилагаемых к нему документов сотруднику Администрации сельского поселения Соболевское, ответственному за регистрацию поступившего запроса на

предоставление муниципальной услуги;

2) в многофункциональном центре:
а) при отсутствии одного или более документов, предусмотренных пунктом 25 административного регламента, - передача перечня документов, не представленных заявителем и сведения из которых подлежат получению посредством межведомственного информационного взаимодействия, специалисту многофункционального центра, ответственному за осуществление межведомственного информационного взаимодействия;

б) при наличии всех документов, предусмотренных пунктом 25 административного регламента, - передача заявления и прилагаемых к нему документов в Администрацию сельского поселения Соболевское.

96. Способом фиксации результата исполнения административной процедуры является опись принятых у заявителя документов или уведомление о принятии запроса о предоставлении муниципальной услуги и прилагаемых документов.

Регистрация заявления и документов, необходимых для предоставления муниципальной услуги

97. Основанием для начала осуществления административной процедуры является поступление специалисту Администрации сельского поселения Соболевское, ответственному за регистрацию поступающих запросов на предоставление муниципальной услуги, заявления и прилагаемых к нему документов.

98. Специалист Администрации сельского поселения Соболевское осуществляет регистрацию заявления и прилагаемых к нему документов в соответствии с порядком делопроизводства, установленным Администрацией сельского поселения Соболевское, в том числе осуществляет внесение соответствующих сведений в журнал регистрации обращений о предоставлении муниципальной услуги и (или) в соответствующую информационную систему Администрации сельского поселения Соболевское.

99. Регистрация заявления и прилагаемых к нему документов, полученных посредством личного обращения заявителя или почтового отправления, осуществляется в срок, не превышающий 1 рабочий день, с даты поступления заявления и прилагаемых к нему документов в Администрацию сельского поселения Соболевское.

100. Регистрация заявления и прилагаемых к нему документов, полученных в электронной форме через Единый портал государственных и муниципальных услуг или Портал государственных и муниципальных услуг Московской области, осуществляется не позднее 1 рабочего дня, следующего за днем их поступления в Администрацию сельского поселения Соболевское.

101. Регистрация заявления и прилагаемых к нему документов, полученных Администрацией сельского поселения Соболевское из многофункционального центра, осуществляется не позднее 1 рабочего дня, следующего за днем их поступления в Администрацию сельского поселения Соболевское.

102. После регистрации в Администрации сельского поселения Соболевское заявление и прилагаемые к нему документы, направляются на рассмотрение специалисту Администрации сельского поселения Соболевское, ответственному за подготовку документов по муниципальной услуге.

103. Максимальный срок осуществления административной процедуры не может превышать 2 рабочих дней.

104. Результатом исполнения административной процедуры по регистрации заявления и прилагаемых к нему документов, необходимых для предоставления муниципальной услуги, является передача заявления и прилагаемых к нему документов сотруднику Администрации сельского поселения Соболевское, ответственному за предоставление муниципальной услуги.

105. При обращении заявителя за получением муниципальной услуги в электронной форме Администрация сельского поселения Соболевское направляет на Единый портал государственных и муниципальных услуг или Портал государственных и муниципальных услуг Московской области посредством технических средств связи уведомление о завершении исполнения административной процедуры с указанием результата осуществления административной процедуры.

106. Способом фиксации исполнения административной процедуры является внесение соответствующих сведений в журнал регистрации обращений за предоставлением

муниципальной услуги или в соответствующую информационную систему Администрации сельского поселения Соболевское.

Обработка и предварительное рассмотрение заявления и представленных документов

107. Основанием для начала исполнения административной процедуры является поступление заявления и документов сотруднику Администрации сельского поселения Соболевское, ответственному за предоставление муниципальной услуги.

108. Сотрудник Администрации сельского поселения Соболевское, ответственный за предоставление муниципальной услуги, осуществляет следующие действия:

1) проверяет комплектность представленных заявителем документов по перечню документов, предусмотренных пунктами 25 и 28 административного регламента;

2) проверяет заявление и прилагаемые к нему документы на наличие подчисток, приписок, зачеркнутых слов и иных неоговоренных исправлений, серьезных повреждений, не позволяющих однозначно истолковать их содержание;

3) при отсутствии одного или более документов из числа документов, предусмотренных пунктом 25 административного регламента, а так же при выявлении в запросе на предоставление муниципальной услуги или в представленных документах недостоверной, искаженной или неполной информации, в том числе при представлении заявителем документов, срок действительности которых на момент поступления в Администрацию сельского поселения Соболевское в соответствии с действующим законодательством истек, подаче заявления и документов лицом, не входящим в перечень лиц, установленный законодательством и пунктом 3 настоящего административного регламента, или в случае, если текст в запросе на предоставление муниципальной услуги не поддается прочтению либо отсутствует, готовит проект решения об отказе в предоставлении муниципальной услуги и направляет его сотруднику Администрации сельского поселения Соболевское, ответственному за принятие решения;

4) формирует перечень документов, не представленных заявителем и сведения из которых подлежат получению посредством межведомственного информационного взаимодействия;

5) направляет сотруднику Администрации сельского поселения Соболевское, ответственному за осуществление межведомственного информационного взаимодействия, сформированный перечень документов, не представленных заявителем и сведения из которых подлежат получению посредством межведомственного информационного взаимодействия;

6) в случае наличия полного комплекта документов, предусмотренных пунктами 25 и 28 административного регламента, и при отсутствии выявленных в ходе предварительного рассмотрения заявления и прилагаемых к нему документов оснований для отказа в предоставлении муниципальной услуги, переходит к осуществлению административной процедуры принятия решения о предоставлении (об отказе в предоставлении) муниципальной услуги.

109. Максимальный срок выполнения административной процедуры не может превышать 1 рабочего дня.

110. Результатом административной процедуры является:

1) передача сотруднику Администрации сельского поселения Соболевское, ответственному за осуществление межведомственного информационного взаимодействия, сформированного перечня документов, не представленных заявителем и сведения из которых подлежат получению посредством межведомственного информационного взаимодействия;

2) передача сотруднику Администрации сельского поселения Соболевское, ответственному за принятие решения о предоставлении муниципальной услуги, проекта решения об отказе в предоставлении муниципальной услуги;

3) переход к осуществлению административной процедуры принятия решения о предоставлении (об отказе в предоставлении) муниципальной услуги.

111. При обращении заявителя за получением муниципальной услуги в электронной форме Администрация сельского поселения Соболевское направляет на Единый портал государственных и муниципальных услуг или Портал государственных и муниципальных услуг Московской области посредством технических средств связи уведомление о завершении исполнения административной процедуры с указанием ре-

зультата осуществления административной процедуры.

112. Способом фиксации административной процедуры является один из следующих документов:

1) перечень документов, не представленных заявителем и сведения из которых подлежат получению посредством межведомственного информационного взаимодействия;

2) проект уведомления заявителя об отказе в предоставлении муниципальной услуги.

Формирование и направление межведомственных запросов в органы (организации), участвующие в предоставлении муниципальной услуги

113. Основанием для начала административной процедуры по формированию и направлению межведомственного запроса о предоставлении документов, необходимых для предоставления муниципальной услуги, является непредставление заявителем в Администрацию сельского поселения Соболевское или многофункциональный центр документов и информации, которые могут быть получены в рамках межведомственного информационного взаимодействия.

114. Межведомственный запрос о предоставлении документов и информации осуществляется сотрудником Администрации сельского поселения Соболевское или многофункционального центра, ответственным за осуществление межведомственного информационного взаимодействия. Многофункциональный центр осуществляет формирование и направление межведомственных запросов только в случае обращения заявителя за получением муниципальной услуги через многофункциональный центр.

115. Формирование и направление межведомственных запросов о предоставлении документов, необходимых для предоставления муниципальной услуги, осуществляется многофункциональным центром в соответствии с заключенными в установленном порядке соглашениями о взаимодействии, если исполнение данной процедуры предусмотрено заключенными соглашениями.

116. Межведомственный запрос формируется и направляется в форме электронного документа, подписанного электронной подписью и направляется по каналам системы межведомственного электронного взаимодействия (далее - СМЭВ).

При отсутствии технической возможности формирования и направления межведомственного запроса в форме электронного документа по каналам СМЭВ межведомственный запрос направляется на бумажном носителе по почте, по факсу с одновременным его направлением по почте или курьерской доставкой.

Межведомственный запрос о предоставлении документов и (или) информации, указанных в пункте 2 части 1 статьи 7 Федерального закона № 210-ФЗ, для предоставления муниципальной услуги с использованием межведомственного информационного взаимодействия в бумажном виде должен содержать следующие сведения, если дополнительные сведения не установлены законодательным актом Российской Федерации:

1) наименование органа или организации, направляющих межведомственный запрос;

2) наименование органа или организации, в адрес которых направляется межведомственный запрос;

3) наименование муниципальной услуги, для предоставления которой необходимо представление документа и (или) информации, а также, если имеется, номер (идентификатор) такой услуги в реестре муниципальных услуг;

4) указание на положения нормативного правового акта, которыми установлено представление документа и (или) информации, необходимых для предоставления муниципальной услуги, и указание на реквизиты данного нормативного правового акта;

5) сведения, необходимые для представления документа и (или) информации, установленные настоящим административным регламентом предоставления муниципальной услуги, а также сведения, предусмотренные нормативными правовыми актами как необходимые для представления таких документа и (или) информации;

6) контактная информация для направления ответа на межведомственный запрос;

7) дата направления межведомственного запроса;

8) фамилия, имя, отчество и должность лица, подготовившего и направившего межведомственный запрос, а также номер служебного телефона и (или) адрес электронной почты данного лица для связи;

9) информация о факте получения согласия, предусмотренного частью 5 статьи 7 настоящего Федерального закона № 210-ФЗ (при направлении межведомственного запроса в случае, предусмотренном частью 5 статьи 7 настоящего Федерального закона № 210-ФЗ).

Направление межведомственного запроса допускается только в целях, связанных с предоставлением муниципальной услуги.

Максимальный срок формирования и направления запроса составляет 1 рабочий день.

117. При подготовке межведомственного запроса сотрудник Администрации сельского поселения Соболевское или многофункционального центра, ответственный за осуществление межведомственного информационного взаимодействия, определяет государственные органы, органы местного самоуправления либо подведомственные государственным органам или органам местного самоуправления организации, в которых данные документы находятся.

118. Для предоставления муниципальной услуги Администрация сельского поселения Соболевское или многофункциональный центр направляет межведомственные запросы в:

Управление Федеральной службы государственной регистрации, кадастра и картографии по Московской области;

Филиал Федерального государственного бюджетного учреждения «Федеральная кадастровая палата Федеральной службы государственной регистрации, кадастра и картографии» по Московской области;

Срок подготовки и направления ответа на межведомственный запрос о предоставлении документов и информации, необходимых для предоставления муниципальной услуги, с использованием межведомственного информационного взаимодействия не может превышать трех рабочих дней со дня поступления межведомственного запроса в орган или организацию, предоставляющие документ и информацию.

Сотрудник Администрации сельского поселения Соболевское или многофункционального центра, ответственный за осуществление межведомственного информационного взаимодействия, обязан принять необходимые меры по получению ответа на межведомственный запрос.

119. В случае направления запроса сотрудником Администрации сельского поселения Соболевское ответ на межведомственный запрос направляется сотруднику Администрации сельского поселения Соболевское, ответственному за предоставление муниципальной услуги, в течение одного рабочего дня с момента поступления ответа на межведомственный запрос.

120. В случае направления запроса сотрудником многофункционального центра ответ на межведомственный запрос направляется сотруднику многофункционального центра, ответственному за организацию направления заявления и прилагаемых к нему документов в Администрацию сельского поселения Соболевское, в течение одного рабочего дня с момента поступления ответа на межведомственный запрос.

121. В случае не поступления ответа на межведомственный запрос в установленный срок в Администрации сельского поселения Соболевское или в многофункциональный центр принимаются меры, предусмотренные законодательством Российской Федерации.

122. В случае исполнения административной процедуры в многофункциональном центре сотрудник многофункционального центра, ответственный за организацию направления заявления и прилагаемых к нему документов в Администрацию сельского поселения Соболевское, организует передачу заявления, документов, представленных заявителем, и сведений, полученных в рамках межведомственного информационного взаимодействия, в Администрацию сельского поселения Соболевское в соответствии с заключенным соглашением о взаимодействии и порядком делопроизводства в многофункциональном центре.

123. Результатом административной процедуры является:

1) в многофункциональном центре при наличии всех документов, предусмотренных пунктом 31 административного регламента – передача заявления и прилагаемых к нему документов в Администрацию сельского поселения Соболевское;

2) в Администрации сельского поселения Соболевское – получение в рамках межведомственного взаимодействия информации (документов), необходимой для предоставления муниципальной услуги заявителю.

124. При обращении заявителя за получением муниципальной услуги в электронной форме Администрация сельского поселения Соболевское направляет на Единый портал государственных и муниципальных услуг или Портал государственных и муниципальных услуг Московской области посредством технических средств связи уведомление о завершении исполнения административной процедуры с указанием результата осуществления административной процедуры.

125. Способом фиксации результата административной процедуры является фиксация факта поступления документов и сведений, полученных в рамках межведомственного взаимодействия, необходимых для предоставления муниципальной услуги, в журнале регистрации поступления ответов в рамках межведомственного взаимодействия или внесение соответствующих сведений в информационную систему Администрации сельского поселения Соболевское.

Принятие решения о предоставлении (об отказе предоставления) муниципальной услуги

126. Основанием для начала административной процедуры является сформированный специалистом Администрации сельского поселения Соболевское, ответственным за подготовку документов по муниципальной услуге, пакет документов.

127. Специалист Администрации сельского поселения Соболевское, ответственный за подготовку документов по муниципальной услуге, в течение 2 календарных дней с даты поступления к нему полного пакета документов, необходимых для предоставления муниципальной услуги, проверяет указанные документы на наличие оснований, указанных в пункте 36 административного регламента. При установлении отсутствия всех оснований, указанных в пункте 36 административного регламента, специалист Администрации сельского поселения Соболевское, ответственный за подготовку документов по муниципальной услуге, в течение 10 календарных дней с даты установления таких оснований подготавливает проект документа, в соответствии с пунктом 16 административного регламента.

128. При установлении наличия хотя бы одного из оснований, указанных в пункте 34 административного регламента, специалист Администрации сельского поселения Соболевское, ответственный за подготовку документов по муниципальной услуге, в течение 20 календарных дней с даты установления таких оснований подготавливает проект документа в соответствии с пунктом 16 административного регламента.

129. Специалист Администрации сельского поселения Соболевское, ответственный за подготовку документов по муниципальной услуге, в течение 10 календарных дней с даты подготовки проекта соответствующего документа, являющегося результатом предоставления муниципальной услуги в соответствии с пунктом 16 административного регламента, обеспечивает его согласование с Главой сельского поселения Соболевское, заместителем главы администрации сельского поселения Соболевское и направление на подпись должностному лицу Администрации сельского поселения Соболевское.

130. Подписанный должностным лицом Администрации сельского поселения Соболевское соответствующий документ, являющийся результатом предоставления муниципальной услуги в соответствии с пунктом 16 административного регламента, не позднее рабочего дня следующего за днем подписания передается на регистрацию специалисту Администрации сельского поселения Соболевское, ответственному за прием и регистрацию документов.

131. Специалист Администрации сельского поселения Соболевское, ответственный за прием и регистрацию документов, осуществляет регистрацию подписанного должностным лицом Администрации сельского поселения Соболевское соответствующего документа, являющегося результатом предоставления муниципальной услуги в соответствии с пунктом 16 административного регламента, не позднее рабочего дня, следующего за днем его поступления на регистрацию в соответствии с порядком делопроизводства, установленным Администрацией сельского поселения Соболевское, в том числе осуществляет внесение соответствующих сведений в журнал регистрации правовых актов и (или) в соответствующую информационную систему Администрации сельского поселения Соболевское.

132. Максимальный срок выполнения административной процедуры по принятию решения о предоставлении (об отказе предоставления) муниципальной услуги не может пре-

вышать 3 календарных дней со дня формирования специалистом Администрации сельского поселения Соболевское, ответственным за подготовку документов по муниципальной услуге, пакета документов.

133. Критерием принятия решения о предоставлении (об отказе предоставления) муниципальной услуги является наличие или отсутствие оснований, указанных в пункте 36 административного регламента.

134. Результатом административной процедуры по принятию решения о предоставлении (об отказе предоставлении) муниципальной услуги является наличие утвержденного соответствующего документ, являющегося результатом предоставления муниципальной услуги в соответствии с пунктом 16 административного регламента.

135. При обращении заявителя за получением муниципальной услуги в электронной форме Администрация сельского поселения Соболевское направляет на Единый портал государственных и муниципальных услуг или Портал государственных и муниципальных услуг Московской области посредством технических средств связи уведомление о завершении исполнения административной процедуры с указанием результата осуществления административной процедуры.

136. Способом фиксации результата выполнения административной процедуры по принятию решения о предоставлении (об отказе предоставлении) муниципальной услуги является внесение сведений об утвержденном соответствующем документе, являющегося результатом предоставления муниципальной услуги в соответствии с пунктом 16 административного регламента, в журнал регистрации правовых актов Администрации сельского поселения Соболевское и (или) в соответствующую информационную систему Администрации сельского поселения Соболевское.

Выдача документа, являющегося результатом предоставления муниципальной услуги

137. Основанием для начала административной процедуры является по выдаче (направлению) документа, являющегося результатом предоставления муниципальной услуги, является наличие утвержденного соответствующего документа, являющегося результатом предоставления муниципальной услуги в соответствии с пунктом 17 административного регламента.

138. Специалист Администрации сельского поселения Соболевское, ответственный за прием и регистрацию документов, в день регистрации соответствующего документа, являющегося результатом предоставления муниципальной услуги в соответствии с пунктом 14 административного регламента, подготавливает и направляет заявителю сопроводительным письмом оригинал/заверенную копию (выбрать необходимое) в объеме 3 экземпляра (-ов) соответствующего документа, являющегося результатом предоставления муниципальной услуги в соответствии с пунктом 14 административного регламента.

139. Специалист Администрации сельского поселения Соболевское, ответственный за прием и регистрацию документов, осуществляет регистрацию сопроводительного письма в соответствии с порядком делопроизводства, установленным Администрацией сельского поселения Соболевское, в том числе осуществляет внесение соответствующих сведений в журнал регистрации исходящей корреспонденции и (или) в соответствующую информационную систему Администрации сельского поселения Соболевское.

140. Максимальный срок выполнения административной процедуры по выдаче (направлению) документа, являющегося результатом предоставления муниципальной услуги, не превышает 1 календарного дня со дня утверждения соответствующего акта, являющегося результатом предоставления муниципальной услуги в соответствии с пунктом 14 административного регламента.

141. Результатом административной процедуры является направление (выдача) заявителю оригинала/заверенной копии соответствующего документа, являющегося результатом предоставления муниципальной услуги в соответствии с пунктом 17 административного регламента, в объеме 3 экземпляра (-ов) и сопроводительного письма к нему.

142. Способом фиксации результата выполнения административной процедуры по выдаче (направлению) документа, являющегося результатом предоставления муниципальной услуги, является внесение сведений о сопроводительном письме в журнал регистрации исходящей корреспонденции и (или) в информационную систему Администрации

сельского поселения Соболевское.

143. Выдача результата предоставления муниципальной услуги осуществляется способом, указанным заявителем при подаче заявления и необходимых документов на получение муниципальной услуги, в том числе:

при личном обращении в Администрацию сельского поселения Соболевское;

при личном обращении в многофункциональный центр; посредством почтового отправления на адрес заявителя, указанный в заявлении;

через личный кабинет на Едином портале государственных и муниципальных услуг или Портале государственных и муниципальных услуг Московской области.

144. В случае указания заявителем на получение результата в многофункциональном центре, Администрации сельского поселения Соболевское направляет результат предоставления муниципальной услуги в многофункциональный центр в срок, установленный в соглашении, заключенном между Администрацией сельского поселения Соболевское и многофункциональным центром.

145. Выдача документа, являющегося результатом предоставления муниципальной услуги, осуществляется многофункциональным центром в соответствии с установленными в установленном порядке соглашениями о взаимодействии, если исполнение данной процедуры предусмотрено заключенными соглашениями.

146. При обращении заявителя за получением муниципальной услуги в электронной форме Администрация сельского поселения Соболевское направляет на Единый портал государственных и муниципальных услуг или Портал государственных и муниципальных услуг Московской области посредством технических средств связи уведомление о завершении исполнения административной процедуры с указанием результата осуществления административной процедуры.

IV. Порядок и формы контроля за исполнением административного регламента предоставления муниципальной услуги

Порядок осуществления текущего контроля за соблюдением и исполнением ответственными должностными лицами положений административного регламента и иных нормативных правовых актов, устанавливающих требования к предоставлению муниципальной услуги

147. Текущий контроль за соблюдением и исполнением положений регламента и иных нормативных правовых актов, устанавливающих требования к предоставлению муниципальной услуги, осуществляется должностными лицами, ответственными за организацию работы по предоставлению муниципальной услуги.

148. Текущий контроль осуществляется путем проведения ответственными должностными лицами структурных подразделений Администрации сельского поселения Соболевское, ответственных за организацию работы по предоставлению муниципальной услуги, проверок соблюдения и исполнения положений регламента и иных нормативных правовых актов, устанавливающих требования к предоставлению муниципальной услуги.

Порядок и периодичность осуществления плановых и внеплановых проверок полноты и качества предоставления муниципальной услуги

149. Контроль за полнотой и качеством предоставления муниципальной услуги осуществляется в формах:

- 1) проведения плановых проверок;
- 2) рассмотрения жалоб на действия (бездействие) должностных лиц Администрации сельского поселения Соболевское, ответственных за предоставление муниципальной услуги.

150. В целях осуществления контроля за полнотой и качеством предоставления муниципальной услуги проводятся плановые и внеплановые проверки. Порядок и периодичность осуществления плановых проверок устанавливается планом работы Администрации сельского поселения Соболевское. При проверке могут рассматриваться все вопросы, связанные с предоставлением муниципальной услуги (комплексные проверки), или отдельный вопрос, связанный с предоставлением муниципальной услуги (тематические проверки). Проверка также может проводиться по конкретной жалобе заявителя.

151. Внеплановые проверки проводятся в связи с проверкой устранения ранее выявленных нарушений административного регламента, а также в случае получения жалоб заявителей на действия (бездействие) должностных лиц Администрации сельского поселения Соболевское, ответственного за

предоставление муниципальной услуги.

152. Результаты проверки оформляются в виде акта проверки, в котором указываются выявленные недостатки и предложения по их устранению.

Ответственность муниципальных служащих органов местного самоуправления и иных должностных лиц за решения и действия (бездействие), принимаемые (осуществляемые) в ходе предоставления муниципальной услуги

153. По результатам проведенных проверок, в случае выявления нарушений соблюдения положений регламента, виновные должностные лица Администрации сельского поселения Соболевское несут персональную ответственность за решения и действия (бездействие), принимаемые в ходе предоставления муниципальной услуги.

154. Персональная ответственность должностных лиц Администрации сельского поселения Соболевское закрепляется в должностных регламентах в соответствии с требованиями законодательства Российской Федерации и законодательства Московской области.

Положения, характеризующие требования к порядку и формам контроля за предоставлением муниципальной услуги, в том числе со стороны граждан, их объединений и организаций.

Контроль за предоставлением муниципальной услуги, в том числе со стороны граждан, их объединений и организаций, осуществляется посредством публикации сведений о деятельности Администрации сельского поселения Соболевское, получения гражданами, их объединениями и организациями актуальной, полной и достоверной информации о порядке предоставления муниципальной услуги и обеспечения возможности досудебного (внесудебного) рассмотрения жалоб.

V. Досудебный (внесудебный) порядок обжалования решений и (или) действий (бездействия) органа местного самоуправления, предоставляющего муниципальную услугу, а также его должностных лиц, муниципальных служащих

Право заявителя подать жалобу на решение и (или) действия (бездействие) органа, предоставляющего муниципальную услугу, а также его должностных лиц, муниципальных служащих при предоставлении муниципальной услуги

155. Заявители имеют право на обжалование действий или бездействия Администрации сельского поселения Соболевское, должностных лиц Администрации сельского поселения Соболевское, муниципальных служащих, а также принимаемых ими решений при предоставлении муниципальной услуги в досудебном (внесудебном) порядке.

Предмет жалобы

156. Заявитель может обратиться с жалобой в том числе в следующих случаях:

1) нарушение срока регистрации запроса заявителя о предоставлении муниципальной услуги;

2) нарушение срока предоставления муниципальной услуги;

3) требование у заявителя документов, не предусмотренных нормативными правовыми актами Российской Федерации, нормативными правовыми актами Московской области, муниципальными правовыми актами для предоставления муниципальной услуги;

4) отказ в приеме документов, предоставление которых предусмотрено нормативными правовыми актами Российской Федерации, нормативными правовыми актами Московской области, муниципальными правовыми актами для предоставления муниципальной услуги, у заявителя;

5) отказ в предоставлении муниципальной услуги, если основания отказа не предусмотрены федеральными законами и принятыми в соответствии с ними иными нормативными правовыми актами Российской Федерации, нормативными правовыми актами Московской области, муниципальными правовыми актами;

6) затребование с заявителя при предоставлении муниципальной услуги платы, не предусмотренной нормативными правовыми актами Российской Федерации, нормативными правовыми актами Московской области, муниципальными правовыми актами;

7) отказ органа, предоставляющего муниципальную услугу, должностного лица органа, предоставляющего муниципальную услугу, в исправлении допущенных опечаток и ошибок в выданных в результате предоставления муниципальной услуги документах либо нарушение установленного срока таких исправлений.

Органы местного самоуправления, уполномоченные на рассмотрение жалобы и должностные лица, которым может

быть направлена жалоба

157. Администрация сельского поселения Соболевское

Порядок подачи и рассмотрения жалобы

158. Жалоба подается в орган, предоставляющий муниципальную услугу. Жалобы на решения, принятые руководителем Администрации сельского поселения Соболевское подаются в вышестоящий орган (при его наличии), либо, в случае его отсутствия, рассматриваются непосредственно руководителем Администрации сельского поселения Соболевское, предоставляющего муниципальную услугу.

159. Жалоба может быть направлена в Администрацию сельского поселения Соболевское по почте, через многофункциональный центр, по электронной почте, через официальный сайт органа, предоставляющего муниципальную услугу, посредством Единого портала государственных и муниципальных услуг, Портала государственных и муниципальных услуг Московской области, а также может быть принята при личном приеме заявителя.

160. Жалоба должна содержать:

а) наименование органа, предоставляющего муниципальную услугу, должностного лица органа, предоставляющего муниципальную услугу, либо муниципального служащего, решения и действия (бездействие) которых обжалуются;

б) фамилию, имя, отчество (последнее - при наличии), сведения о месте жительства заявителя - физического лица либо наименование, сведения о месте нахождения заявителя - юридического лица, а также номер (номера) контактного телефона, адрес (адреса) электронной почты (при наличии) и почтовый адрес, по которым должен быть направлен ответ заявителю;

в) сведения об обжалуемых решениях и действиях (бездействии) органа, предоставляющего муниципальную услугу, должностного лица органа, предоставляющего муниципальную услугу, либо государственного муниципального служащего;

г) доводы, на основании которых заявитель не согласен с решением и действием (бездействием) органа, предоставляющего муниципальную услугу, должностного лица органа, предоставляющего муниципальную услугу, либо муниципального служащего. Заявителем могут быть представлены документы (при наличии), подтверждающие доводы заявителя, либо их копии.

161. В случае необходимости в подтверждение своих доводов заявитель прилагает к письменному обращению (жалобе) документы и материалы либо их копии.

Сроки рассмотрения жалобы

162. Жалоба, поступившая в Администрацию сельского поселения Соболевское, подлежит регистрации не позднее следующего рабочего дня со дня ее поступления.

163. Жалоба, поступившая в Администрацию сельского поселения Соболевское, подлежит рассмотрению должностным лицом, наделенным полномочиями по рассмотрению жалобы, в течение пятнадцати рабочих дней со дня ее регистрации, а в случае обжалования отказа органа, предоставляющего муниципальную услугу, должностного лица органа, предоставляющего муниципальную услугу, в приеме документов у заявителя либо в исправлении допущенных опечаток и ошибок или в случае обжалования нарушения установленного срока таких исправлений - в течение пяти рабочих дней со дня ее регистрации.

Внесение изменений в результат предоставления муниципальной услуги в целях исправления допущенных опечаток и ошибок осуществляется Администрацией сельского поселения Соболевское в срок не более 5 рабочих дней.

Исчерпывающий перечень оснований для отказа в рассмотрении жалобы (претензии) либо приостановления ее рассмотрения

164. Уполномоченный на рассмотрение жалобы орган отказывает в удовлетворении жалобы в следующих случаях: наличие вступившего в законную силу решения суда, арбитражного суда по жалобе о том же предмете и по тем же основаниям;

подача жалобы лицом, полномочия которого не подтверждены в порядке, установленном законодательством Российской Федерации;

наличие решения по жалобе, принятого ранее в соответствии с требованиями настоящих Правил в отношении того же заявителя и по тому же предмету жалобы.

165. Уполномоченный на рассмотрение жалобы орган вправе оставить жалобу без ответа в следующих случаях:

наличие в жалобе нецензурных либо оскорбительных выражений, угроз жизни, здоровью и имуществу должностного лица, а также членов его семьи;

отсутствие возможности прочитать какую-либо часть текста жалобы, фамилию, имя, отчество (при наличии) и (или) почтовый адрес заявителя, указанные в жалобе.

если в письменном обращении не указаны фамилия гражданина, направившего обращение, и почтовый адрес, по которому должен быть направлен ответ на обращение;

если жалоба подана заявителем в орган, в компетенцию которого не входит принятие решения по жалобе. В этом случае в течение 3 рабочих дней со дня ее регистрации указанный орган направляет жалобу в уполномоченный на ее рассмотрение орган и в письменной форме информирует заявителя о перенаправлении жалобы;

если в письменном обращении заявителя содержится вопрос, на который ему многократно давались письменные ответы по существу в связи с ранее направляемыми обращениями, и при этом в обращении не приводятся новые доводы или обстоятельства, руководитель Администрации сельского поселения Соболевское, должностное лицо либо уполномоченное на то лицо вправе принять решение о безосновательности очередного обращения и прекращении переписки с заявителем по данному вопросу при условии, что указанное обращение и ранее направляемые обращения направлялись в Администрацию сельского поселения Соболевское или одному и тому же должностному лицу. О данном решении уведомляется заявитель, направивший обращение;

если ответ по существу поставленного в обращении вопроса не может быть дан без разглашения сведений, составляющих государственную или иную охраняемую федеральным законом тайну, гражданину, направившему обращение, сообщается о невозможности дать ответ по существу поставленного в нем вопроса в связи с недопустимостью разглашения указанных сведений.

Результат рассмотрения жалобы

166. По результатам рассмотрения обращения жалобы Администрация сельского поселения Соболевское принимает одно из следующих решений:

1) удовлетворяет жалобу, в том числе в форме отмены принятого решения, исправления допущенных органом, предоставляющим муниципальную услугу, опечаток и ошибок в выданных в результате предоставления муниципальной услуги документах, возврата заявителю денежных средств, взимание которых не предусмотрено нормативными правовыми актами Российской Федерации, нормативными правовыми актами Московской области, муниципальными правовыми актами, а также в иных формах;

2) отказывает в удовлетворении жалобы.

Порядок информирования заявителя о результатах рассмотрения жалобы

167. Не позднее дня, следующего за днем принятия решения, заявителю в письменной или электронной форме направляется мотивированный ответ о результатах рассмотрения жалобы.

Право заявителя на получение информации и документов, необходимых для обоснования и рассмотрения жалобы

168. Заявитель имеет право на получение исчерпывающей информации и документов, необходимых для обоснования и рассмотрения жалобы.

169. Информация и документы, необходимые для обоснования и рассмотрения жалобы размещаются в Администрации сельского поселения Соболевское и многофункциональном центре, на официальном сайте Администрации сельского поселения Соболевское и многофункциональном центре, на Едином портале государственных и муниципальных услуг, Портале государственных и муниципальных услуг Московской области, а также может быть сообщена заявителю в устной и/или письменной форме.

170. В ответе по результатам рассмотрения жалобы указываются:

наименование Администрации сельского поселения Соболевское, должность, фамилия, имя, отчество (при наличии) его должностного лица, принявшего решение по жалобе;

номер, дата, место принятия решения, включая сведения о должностном лице, решение или действие (бездействие) которого обжалуется;

фамилия, имя, отчество (при наличии) или наименование заявителя;

основания для принятия решения по жалобе;

принятое по жалобе решение;

в случае, если жалоба признана обоснованной, - сроки устранения выявленных нарушений, в том числе срок предоставления результата муниципальной услуги;

сведения о порядке обжалования принятого по жалобе решения.

171. Ответ по результатам рассмотрения жалобы подписывается уполномоченным на рассмотрение жалобы должностным лицом Администрации сельского поселения Соболевское.

172. По желанию заявителя ответ по результатам рассмотрения жалобы может быть представлен не позднее дня, следующего за днем принятия решения, в форме электронного документа, подписанного электронной подписью Администрации сельского поселения Соболевское или уполномоченного на рассмотрение жалобы его должностного лица, вид которой установлен законодательством Российской Федерации.

Порядок обжалования решения по жалобе

173. Заявитель вправе обжаловать решения по жалобе вышестоящим должностным лицам.

174. В случае установления в ходе или по результатам рассмотрения жалобы признаков состава административного правонарушения или преступления Администрации сельского поселения Соболевское в установленном порядке незамедлительно направляет имеющиеся материалы в органы прокуратуры.

175. Заявитель имеет право на получение информации и документов, необходимых для обоснования и рассмотрения жалобы, при условии, что это не затрагивает права, свободы и законные интересы других лиц и что указанные документы не содержат сведения, составляющие государственную или иную охраняемую законодательством Российской Федерации тайну.

176. При подаче жалобы заявитель вправе получить следующую информацию:

местонахождение Администрации сельского поселения Соболевское;

перечень номеров телефонов для получения сведений о прохождении процедур по рассмотрению жалобы;

местонахождение органов местного самоуправления, фамилии, имена, отчества (при наличии) и должности их руководителей, а также должностных лиц, которым может быть направлена жалоба.

177. При подаче жалобы заинтересованное лицо вправе получить в Администрации сельского поселения Соболевское копии документов, подтверждающих обжалуемое действие (бездействие), решение должностного лица.

Способы информирования заявителей о порядке подачи и рассмотрения жалобы

178. Информирование заявителей о порядке подачи и рассмотрения жалобы на решения и действия (бездействия) Администрации сельского поселения Соболевское, должностных лиц Администрации сельского поселения Соболевское, муниципальных служащих, осуществляется посредством размещения информации на стендах в местах предоставления муниципальной услуги в Администрацию сельского поселения Соболевское и многофункциональном центре, на официальном сайте Администрации сельского поселения Соболевское и многофункционального центра, на Едином портале государственных и муниципальных услуг и Портале государственных и муниципальных услуг Московской области, а также может быть сообщена заявителю в устной и (или) письменной форме.

Приложение 1

Справочная информация

о месте нахождения, графике работы, контактных телефонах, адресах электронной почты органа, предоставляющего муниципальную услугу, структурных подразделений органа, предоставляющего муниципальную услугу, многофункциональный центр и организаций, участвующих в предоставлении муниципальной услуги

1. Администрация сельского поселения Соболевское
Место нахождения Администрации сельского поселения Соболевское сельское поселение Соболевское, д.Соболево, д.7а

График работы администрации сельского поселения Соболевское:

Понедельник:	с 08:00 до 17:00, обеденный перерыв с 12:30 до 13:30
Вторник:	с 08:30 до 16:30, обеденный перерыв с 12:30 до 13:30
Среда:	с 08:30 до 16:30, обеденный перерыв с 12:30 до 13:30
Четверг:	с 08:30 до 16:30, обеденный перерыв с 12:30 до 13:30
Пятница:	с 08:30 до 16:30, обеденный перерыв с 12:30 до 13:30*
Суббота:	выходной день
Воскресенье:	выходной день

График приема заявителей в администрации сельского поселения Соболевское:

Понедельник:	с 08:00 до 17:00, обеденный перерыв с 12:30 до 13:30
Четверг:	с 08:30 до 16:30, обеденный перерыв с 12:30 до 13:30

Почтовый адрес: 142649, сельское поселение Соболевское, д.Соболево, д.7а

Контактный телефон: 8(496)417-82-65

Официальный сайт Администрации сельского поселения Соболевское в сети Интернет: www.Sobolevskoe.ru

Адрес электронной почты администрации сельского поселения Соболевское в сети Интернет: sobolevo@bk.ru.

2. Многофункциональный центр, расположенный на территории Орехово-Зуевского муниципального района

1. Муниципальное автономное учреждение «Многофункциональный центр» Орехово-Зуевского муниципального района

2. Место нахождения 142670 Московская область, Орехово-Зуевский район, г. Ликино-Дулево, ул. Ленина, д. 15.

3. Почтовый адрес «МАУ «МФЦ» Орехово-Зуевского муниципального района 142670 Московская область, Орехово-Зуевский район, г. Ликино-Дулево, ул. Ленина, д. 15.

4. Юридический адрес «МАУ «МФЦ» Орехово-Зуевского муниципального района 142671 Московская область, Орехово-Зуевский район, г. Ликино-Дулево, ул. 1 Мая, д. 14а

5. График работы, адрес официального сайта, адрес электронной почты, а также телефон Call-центра «МАУ «МФЦ» Орехово-Зуевского муниципального района можно узнать на официальном сайте администрации Орехово-Зуевского муниципального района в сети Интернет: www.oz-gauop.ru , на официальном сайте администрации сельского поселения Соболевское в сети Интернет: http://sobolevskoe.ru/

Приложение 2

Блок- схема предоставления муниципальной услуги по приему документов и выдачи разрешений на строительство

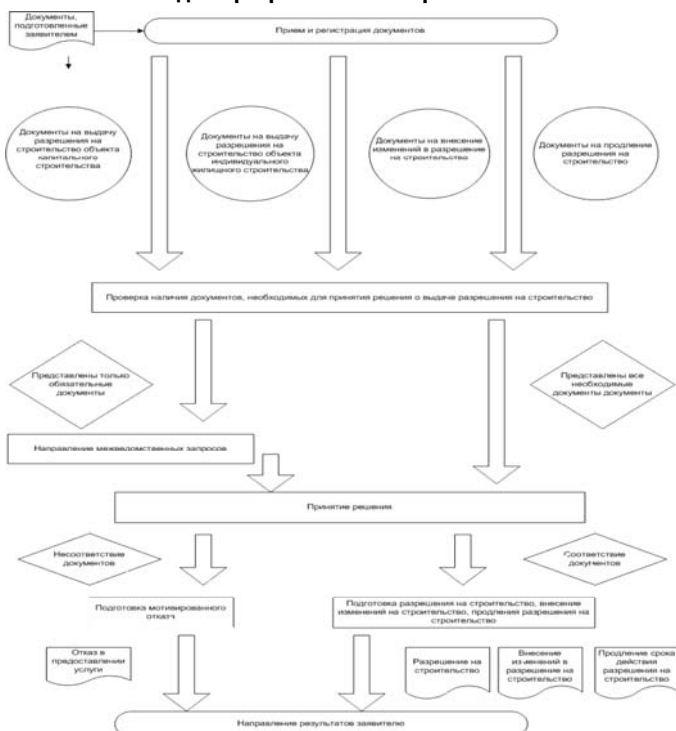

Приложение 3

Образец заявления о предоставлении муниципальной услуги

В _____
(указать наименование ОМС)
от _____
(указать наименование заявителя (для юридических лиц), Ф.И.О. (для физических лиц и индивидуальных предпринимателей))

(указать ИНН, адрес (юридический и почтовый), телефон (факс), электронная почта, и иные реквизиты, позволяющие осуществлять взаимодействие с заявителем)

Заявление о выдаче разрешения на строительство

Прошу выдать разрешение на строительство (наименование объекта) на земельном участке по адресу: _____ (город, район, улица, номер участка)

сроком на _____ месяца(ев).
Строительство (реконструкция, капитальный ремонт) будет осуществляться на основании _____ от _____ г. № _____ (наименование документа)
Право на пользование землей закреплено _____ (наименование документа) от " _____ " _____ г. № _____

Проектная документация на строительство объекта разработана

(наименование проектной организации, ИНН, юридический и почтовый адреса,

Ф.И.О. руководителя, номер телефона, банковские реквизиты

(наименование банка, р/с, к/с, БИК)) имеющей право на выполнение проектных работ, закрепленное

(наименование документа и уполномоченной организации, его выдавшей)

от " _____ " _____ г. № _____, и согласована в установленном порядке с заинтересованными организациями и органами архитектуры и градостроительства:

– положительное заключение государственной экспертизы получено за № _____ от " _____ " _____ г.

– схема планировочной организации земельного участка согласована за № _____ от " _____ " _____ г.

(наименование организации)

Проектно-сметная документация утверждена

за № _____ от " _____ " _____ г.

Дополнительно информируем: Финансирование строительства застройщиком будет осуществляться

(банковские реквизиты и номер счета) Работы будут производиться подрядным (хозяйственным) способом в соответствии

с договором от " _____ " _____ 20 _____ г. № _____

(наименование организации, ИНН, юридический и почтовый адреса, Ф.И.О. руководителя, номер телефона,

банковские реквизиты (наименование банка, р/с, к/с, БИК))

Право выполнения строительно-монтажных работ закреплено

(наименование документа и уполномоченной организации, его выдавшей)

от " " г. №

Производителем работ приказом от " " г. №

назначен (должность, фамилия, имя, отчество) имеющий специальное образование и стаж работы

в строительстве

(высшее, среднее)

лет.

Строительный контроль в соответствии с договором от " " г. №

будет осуществляться

(наименование организации, ИНН, юридический и

почтовый адреса, Ф.И.О. руководителя, номер телефона, банковские

реквизиты (наименование банка, р/с, к/с, БИК)) право выполнения функций заказчика (застройщика) закреплено

(наименование документа и организации, его выдавшей)

№ от " " г.

Обязуюсь обо всех изменениях, связанных с приведенными в настоящем заявлении сведениями, сообщать в

(наименование уполномоченного органа)

Результат муниципальной услуги выдать следующим способом:

посредством личного обращения в Администрацию сельского поселения Соболевское:

в форме электронного документа;

в форме документа на бумажном носителе;

почтовым отправлением на адрес, указанный в заявлении (только на бумажном носителе);

отправлением по электронной почте (в форме электронного документа и только в случаях прямо предусмотренных в действующих нормативных правовых актах);

посредством личного обращения в многофункциональный центр (только на бумажном носителе);

посредством направления через Единый портал государственных и муниципальных услуг (только в форме электронного документа);

посредством направления через Портал государственных и муниципальных услуг (только в форме электронного документа).

Приложение:

1. _____ на ___ листах

2. _____ на ___ листах

3....

(должность) (подпись) (Ф.И.О.)

М.П.

<<Обратная сторона заявления>>

Отметка о комплекте документов (проставляется в случае отсутствия одного или более из документов, не находящихся в распоряжении органов, предоставляющих государственные или муниципальные услуги, либо подведомственных органам государственной власти или органам местного самоуправления организаций, участвующих в предоставлении муниципальной услуги):

О представлении не полного комплекта документов, требующихся для предоставления муниципальной услуги и пред-

ставляемых заявителем, так как сведения по ним отсутствуют в распоряжении органов, предоставляющих государственные или муниципальные услуги, либо подведомственных органам государственной власти или органам местного самоуправления организаций, участвующих в предоставлении муниципальной услуги, предупрежден

(подпись заявителя) (Ф.И.О. заявителя, полностью)

Приложение 4

В _____ (указать наименование ОМС)

от _____

(указать наименование заявителя (для юридических лиц), Ф.И.О. (для физических лиц и индивидуальных предпринимателей))

(указать ИНН, адрес (юридический и почтовый), телефон (факс), электронная почта, и иные реквизиты, позволяющие осуществлять взаимодействие с заявителем)

Заявление

о продлении срока действия разрешения на строительство/внесении изменения в разрешение на строительство

Прошу внести изменения в разрешение на строительство/продлить срок действия разрешения на строительство

(указать реквизиты разрешения на строительство (реконструкцию)

в связи с указать причины

Желаемый способ получения результата предоставления муниципальной услуги (необходимо выбрать один из способов):

1) личное обращение в _____ (указать наименование ОМС);

2) личное обращение в МФЦ;

3) почтовое отправления на адрес _____

4) через личный кабинет в государственной информационной системе Московской области «Портал государственных и муниципальных услуг (функций) Московской области», в федеральной государственной информационной системе «Единый портал государственных и муниципальных услуг (функций)».

Приложение:

1. _____ на ___ листах

2. _____ на ___ листах

3....

(должность) (подпись) (Ф.И.О.)

М.П.

Приложение 5

(указать наименование заявителя (для юридических лиц), Ф.И.О. (для физических лиц и индивидуальных предпринимателей))

УВЕДОМЛЕНИЕ

об отказе в предоставлении муниципальной услуги

Вам отказано в предоставлении муниципальной услуги по

оформлению разрешения на строительство, внесению изменений в разрешение на строительство, продлению срока действия разрешения на строительство по следующим основаниям:

(указываются причины отказа со ссылкой на правовой акт) После устранения обстоятельств, послуживших основанием для отказа в предоставлении муниципальной услуги Вы имеете право повторно обратиться за предоставлением муниципальной услуги.

наименование должностного лица подпись расшифровка подписи (Ф.И.О.)

М.П. «__» _____ 20__ год

Извещение о проведении собрания о согласовании местоположения границы земельного участка

Кадастровым инженером Самойленко Михаилом Витальевичем квалификационный аттестат № 33-11-101 от 20.01.2011г. адрес: 142602, Московская область, г. Орехово-Зуево, ул. Ленина, д. 44, кв. 74, телефон: 8-916-457-16-71, адрес электронной почты: m.samoilenko.1962@mail.ru, в отношении земельного участка с кадастровым номером: 50:24:0050655:126, расположенного: область Московская, район Орехово-Зуевский, южнее пос. Снопки Старый, С/Т (СНТ) «ТЭЦ-22», участок № 119, выполняются кадастровые работы по уточнению местоположения границы земельного участка.

Заказчиком кадастровых работ является Воронов Виктор Кириллович, телефон: 8-906-700-32-25, проживающий по адресу: Россия, Московская область, г. Дзержинский, пл. Дм. Донского, д. 2, кв. 77.

Собрание заинтересованных лиц по поводу согласования местоположения границы земельного участка состоится по адресу: 142600, Московская область, г. Орехово-Зуево, ул. Ленина, д. 76, офис 22, 17 февраля 2015 г., в 11 часов 00 минут.

С проектом межевого плана земельного участка можно ознакомиться по адресу: 142600, Московская область, г. Орехово-Зуево, ул. Ленина, д. 76, офис 22.

Обоснованные возражения относительно местоположения границ, содержащихся в проекте межевого плана, и требования о проведении согласования местоположения границ земельных участков на местности принимаются с 17 января 2015г. до 16 февраля 2015г. по адресу: 142600, Московская область, г. Орехово-Зуево, ул. Ленина, д. 76, офис 22.

Смежные земельные участки, с правообладателями которых требуется согласовать местоположение границ:

1. Участок № 120, расположенный: область Московская, район Орехово-Зуевский, южнее пос. Снопки Старый, С/Т (СНТ) «ТЭЦ-22». Кадастровый квартал: 50:24:0050655;
2. Участок № 108, расположенный: область Московская, район Орехово-Зуевский, южнее пос. Снопки Старый, С/Т (СНТ) «ТЭЦ-22». Кадастровый квартал: 50:24:0050655;

При проведении согласования местоположения границ при себе необходимо иметь документ, удостоверяющий личность, а также документы подтверждающие права на соответствующий земельный участок, либо надлежащую доверенность, подтверждающую полномочия представителя собственника земельного участка и документ, удостоверяющий личность представителя собственника.

Неявка заинтересованных лиц не является препятствием для проведения согласования границы земельного участка.

Извещение о проведении собрания о согласовании местоположения границ земельного участка

Кадастровым инженером Щеголевым Максимом Юрьевичем, находящимся по адресу: 142645, Московская область, Орехово-Зуевский район, пос. Авсюнино, ул. Ленина, д. 29Б,

телефон: 8(985)113-45-84, адрес эл. почты: info@bkr.su, квалификационный аттестат № 69-11-262, в отношении земельного участка с кадастровым № 50:24:0060813:95, расположенного: Московская область, Орехово-Зуевский район, сельское поселение Дороховское, севернее деревни Мисцево, СНТ «Восток» участок № 38, выполняются кадастровые работы по уточнению местоположения границы земельного участка.

Заказчиком кадастровых работ является Плужников Андрей Никифорович, проживающий по адресу: город Москва, улица 9-ая Парковая, дом 50, корпус 1, квартира 35.

Собрание заинтересованных лиц по поводу согласования местоположения границы состоится по адресу: 142645, Московская область, Орехово-Зуевский район, пос. Авсюнино, ул. Ленина, д. 29Б, 2 этаж в 12 час.00 мин. 17 февраля 2015года.

С проектом межевого плана земельного участка можно ознакомиться по адресу: 142645, Московская область, Орехово-Зуевский район, пос. Авсюнино, ул. Ленина, д. 29Б, 2 этаж.

Обоснованные возражения в письменном виде по проекту межевого плана и требования о проведении согласования местоположения границ земельных участков на местности принимаются в течение месяца со дня публикации данного по адресу: 142645, Московская область, Орехово-Зуевский район, пос. Авсюнино, ул. Ленина, д. 29Б, 2 этаж, с 17 января 2015 года по 16 февраля 2015 года.

Смежные земельные участки, с правообладателями которых требуется согласовать местоположение границы:

1. Московская область, Орехово-Зуевский район, сельское поселение Дороховское, севернее деревни Мисцево, СНТ «Восток», участок 21, К№ 50:24:0060813:35;
2. Московская область, Орехово-Зуевский район, сельское поселение Дороховское, севернее деревни Мисцево, СНТ «Восток», участок 23, К№ 50:24:0060813:82;
3. Московская область, Орехово-Зуевский район, сельское поселение Дороховское, севернее деревни Мисцево, СНТ «Восток», участок 37, К№ 50:24:0060813:94;
4. Московская область, Орехово-Зуевский район, сельское поселение Дороховское, севернее деревни Мисцево, СНТ «Восток», участок 39, К№ 50:24:0060813:96.

При проведении согласования местоположения границ при себе необходимо иметь документ, удостоверяющий личность, а также документы о правах на земельный участок.

Неявка заинтересованных лиц не является препятствием для проведения собрания о согласовании местоположения границ земельного участка.

ИЗВЕЩЕНИЕ О ПРОВЕДЕНИИ СОБРАНИЯ О СОГЛАСОВАНИИ МЕСТОПОЛОЖЕНИЯ ГРАНИЦ ЗЕМЕЛЬНОГО УЧАСТКА.

Кадастровым инженером Панкратовой Александрой Александровной (Аттестат кадастрового инженера №33-11-133, Почтовый адрес: 142600, Московская область, г. Орехово-Зуево, ул. Ленина, д. 76, email: flora@email.ru, тел. 8-496-429-01-35, 8-909-662-86-88) в отношении земельного участка с кадастровым №50:24:0060817:290, расположенного по адресу: Московская область, Орехово-Зуевский район, п. Беливо, снт «Голубой факел» выполняются работы по уточнению местоположения границы земельного участка.

Заказчиком кадастровых работ является снт «Голубой факел»

Почтовый адрес: Московская область, Орехово-Зуевский район, п. Беливо, снт «Голубой факел» Тел. 8-916-394-53-63

Собрание заинтересованных лиц по поводу согласования местоположения границы состоится по адресу: Московская область, Орехово-Зуевский район, п. Беливо, снт "Голубой факел", здание правления «21» февраля 2015г. в 11 часов 00 минут.

С проектом межевого плана земельного участка можно ознакомиться с понедельника по пятницу, с 10:00 по 17:00 по адресу: Московская область, г. Орехово-Зуево, Центральный бульвар, д. 6, оф. 111 Обоснованные возражения по проекту межевого плана и требования о проведении согласования местоположения границ земельных участков на местности принимаются с «19» января 2015г. по «21» февраля 2015 г. по адресу: Московская область, г. Орехово-Зуево, Центральный бульвар, д. 6, оф. 111

Смежные земельные участки, с правообладателями которых требуется согласовать местоположение границы: земельные участки с К№№ 50:24:0060817:362, 50:24:0060817:59,

50:24:0060817:60, 50:24:0060817:11, 50:24:0060817:364, 50:24:0060817:123, 50:24:0060817:124, 50:24:0060817:125,
 50:24:0060817:62, 50:24:0060817:63, 50:24:0060817:45, 50:24:0060817:126, 50:24:0060817:372, 50:24:0060817:127,
 50:24:0060817:20, 50:24:0060817:65, 50:24:0060817:66, 50:24:0060817:43, 50:24:0060817:128, 50:24:0060817:16,
 50:24:0060817:366, 50:24:0060817:170, 50:24:0060817:67, 50:24:0060817:25, 50:24:0060817:130, 50:24:0060817:39,
 50:24:0060817:68, 50:24:0060817:69, 50:24:0060817:29, 50:24:0060817:131, 50:24:0060817:132, 50:24:0060817:133,
 50:24:0060817:27, 50:24:0060817:70, 50:24:0060817:71, 50:24:0060817:134, 50:24:0060817:135, 50:24:0060817:136,
 50:24:0060817:72, 50:24:0060817:370, 50:24:0060817:19, 50:24:0060817:369, 50:24:0060817:30, 50:24:0060817:138,
 50:24:0060817:53, 50:24:0060817:75, 50:24:0060817:76, 50:24:0060817:21, 50:24:0060817:57, 50:24:0060817:41,
 50:24:0060817:77, 50:24:0060817:363, 50:24:0060817:52, 50:24:0060817:36, 50:24:0060817:31, 50:24:0060817:140,
 50:24:0060817:78, 50:24:0060817:79, 50:24:0060817:80, 50:24:0060817:47, 50:24:0060817:141, 50:24:0060817:142,
 50:24:0060817:81, 50:24:0060817:82, 50:24:0060817:2, 50:24:0060817:172, 50:24:0060817:143, 50:24:0060817:144,
 50:24:0060817:367, 50:24:0060817:85, 50:24:0060817:86, 50:24:0060817:368, 50:24:0060817:145, 50:24:0060817:146,
 50:24:0060817:87, 50:24:0060817:88, 50:24:0060817:89, 50:24:0060817:147, 50:24:0060817:34, 50:24:0060817:148,
 50:24:0060817:90, 50:24:0060817:50, 50:24:0060817:168, 50:24:0060817:149, 50:24:0060817:150, 50:24:0060817:42,
 50:24:0060817:373, 50:24:0060817:93, 50:24:0060817:94, 50:24:0060817:153, 50:24:0060817:151, 50:24:0060817:152,
 50:24:0060817:95, 50:24:0060817:371, 50:24:0060817:97, 50:24:0060817:154, 50:24:0060817:154, 50:24:0060817:155,
 50:24:0060817:26, 50:24:0060817:49, 50:24:0060817:48, 50:24:0060817:51, 50:24:0060817:156, 50:24:0060817:167,
 50:24:0060817:99, 50:24:0060817:100, 50:24:0060817:37, 50:24:0060817:32, 50:24:0060817:157, 50:24:0060817:33,
 50:24:0060817:101, 50:24:0060817:102, 50:24:0060817:103, 50:24:0060817:56, 50:24:0060817:377, 50:24:0060817:158,
 50:24:0060817:365, 50:24:0060817:105, 50:24:0060817:106, 50:24:0060817:24, 50:24:0060817:160, 50:24:0060817:161,
 50:24:0060817:107, 50:24:0060817:108, 50:24:0060817:109, 50:24:0060817:162, 50:24:0060817:163, 50:24:0060817:23 и
 50:24:0060817:110, 50:24:0060817:111, 50:24:0060817:165, 50:24:0060817:113, 50:24:0060817:115, 50:24:0060817:119, 50:24:0060817:122,
 50:24:0060817:169, 50:24:0060817:22, 50:24:0060817:113, 50:24:0060817:115, 50:24:0060817:117, 50:24:0060817:119, 50:24:0060817:122,
 50:24:0060817:114, 50:24:0060817:10, 50:24:0060817:115, 50:24:0060817:117, 50:24:0060817:119, 50:24:0060817:122,
 50:24:0060817:74, 50:24:0060817:116, 50:24:0060817:117, 50:24:0060817:117, 50:24:0060817:117, 50:24:0060817:117, 50:24:0060817:117,
 50:24:0060817:171, 50:24:0060817:118, 50:24:0060817:118, 50:24:0060817:118, 50:24:0060817:118, 50:24:0060817:118, 50:24:0060817:118,
 50:24:0060817:120, 50:24:0060817:121, 50:24:0060817:121, 50:24:0060817:121, 50:24:0060817:121, 50:24:0060817:121, 50:24:0060817:121,

При проведении согласования местоположения границ при себе иметь документ, удостоверяющий личность, а также документы о правах на земельный участок.

ТЕЛЕФОНЫ ДЛЯ РАЗМЕЩЕНИЯ РЕКЛАМЫ В "СВОЕЙ ГАЗЕТЕ"



146-194. 145-893

Ответственный за выпуск: О.А. Сычева. Дизайн и верстка: О.В. Сазонова

Адрес редакции: (АУ «Информационный центр») г. Ликино-Дулево, ул. Калинина, д. 10б.

Тираж 999 экземпляров.

В соответствии с Решением Совета депутатов Орехово-Зуевского района №42/4 от 04.05.06г. «Информационный вестник Орехово-Зуевского района» является официальным печатным изданием для публикации правовых актов органов местного самоуправления, иных официальных документов. Учредитель — АУ «Информационный центр».

Отпечатано: ООО «Белый Орлан», Московская область, г. Ликино-Дулево, ул. Советская, д. 41